京城日報
十二月十九日(水) 夕刊
發行所 京城日報社

總督府 精錡 元調劑所 京城本町 貴生堂

農林省に特別會計
創定資金は低資融通
自作農斷定案の内容

【東京電話】自作農創設案に關し勝田文相は十八日午後窪田政務次官、富田大藏省理財局長、砂田農林參與官を招致し、勝利、大藏兩省研究による低資融通、低資金の融通の確實性について説明を聽取したのでいよいよ最後的具體案作成に着手することゝなり、兩三日中に、久原、望月兩相と會見右案の内容を説明し、閣議の上田中首相に報告するものでその時期は二十二、三日頃と見らる、立案の内容は左の如し

一、自作農創定を行ふべき面積の縮少
一、農林省に特別會計を設定す
一、創定資金は預金部並に簡易保險の低資融通を受く
一、創定資金不足の場合公債發行を爲し資金の恆久性確保を爲す
(但し實質的には公債發行は不必要と思はる)

大隈侯
近く旗擧げか
意の如くならぬが 十名内外は參加

【東京電話】大隈侯が新政黨組織に就き政友、民政兩黨の人々に當つて提携を求めて居るが、民政黨の人々は思ふやうにならぬやうであるが數日中には十名内外の參加確實となつたのでいよいよ近く旗擧げする模樣である

左翼派との合同を非難
無産五派合同を前にして 日勞黨中央委員會

【東京電報】日本勞農黨は二十日の無産五派合同大會を前に十八日最後の中央委員會を開き合同の經過を附議したが、組合同盟側は本部が無理押しに合同に進み左翼派を大衆黨を策動せんとするに對し決した非難を行ひ、大正十五年以來當時より苦節を續けた關係を無視するものなりと激論して收拾つかず、更に十九日再會議するに

渡支成功と新黨は樂觀
當初床次氏の渡支に反對した人々も胸撫でおろす

【東京電報】新黨倶樂部は床次氏の渡支につき第一氏が失敗せば自派の打撃および致命的なるため當初より反對意見を懐いたもの多く床次氏が出發後これ等は氏の所期どほりでなく立派に目的を達し得たことを知り漸く安心して氏歸朝後の新黨は有利に展開しうべしとするに至つた、即ち氏の渡支するや國民政府の歡迎は豫期以上にて排日運動さへ一時鳴りをしづめ蔣介石氏はじめ國民黨要人の殆ど總引き切りで歡待し、殊に濟南の如き湯山温泉で二時間にわたる會談を行つてゐる、かくて床次氏は現下の行き詰れる對支外交

＝渡支＝ ＝打開＝ に關しすでに具體案を有するであらうが若し床次氏が歸京後でなければ判明すまじく、新黨倶樂部側では現在の田中外交そのまゝでないことは明白であるとしてゐる、ただ東は外交の擴大に關しかつ同倶樂部の消長に至大の關係があるから一切を床次氏に一任する方針をとつてゐる

撤兵を早めよ
濟南の會談會で 床次氏いふ

【濟南十八日發電】床次竹二郎氏は十八日居留民代表との懇談會席上「日本の撤兵は遂行に早晩撤兵されることは明かであるから支那側と融和して撤兵の時機を早める様力められたい」と述べた

に多大の注意を拂つてゐたが、大内氏が一行に先立ち歸朝して報告を聽取した結果、氏の

國民政府危機を孕む
内外より頻りに轉覆の策動 注目すべきロシア共産黨

【上海十八日發電】國民政府から絶交せられて以來久しく支那における積極的活動を中止してゐたロシア共産黨は第三次全國代表大會の切迫につれ復讐的に支那全土を擾亂の巷と化せんものと目論み最近種々の形でその運動を表面化して來てゐるが、さきにロシアに留學しロシア式思想からあらゆる術策を受け破壞目的を達せずして歸國した馮玉祥氏派遣の留學生五十名が語るところによると、ロシアは第三次代表大會が開會される前後に於て支那を擾亂し國民政府を顚覆せんとし有力な共産黨の闘士百余名を支那に派遣したとの事で、數日前から共産黨は血眼になつてゐる、共産運動の策源地は上海租界内で支那共産黨は國民黨の内外より國民政府を顚覆せんとするものらしく、國民黨の極左派の巨頭で最近フランスから歸朝した汪兆銘は彼等と提携してフランス租界にかくれてひそかに政府顚覆運動を畫策しつゝあるもの、如く、北伐完成以來表面平靜に歸してゐる支那の内政闘爭も明春頃一騒ぎなくては濟まぬやうな不穩の兆をすでに孕みつゝあるもの、如くである

寫眞＝(上)馮玉祥氏(下)汪兆銘氏

本府新事業

五箇年間を要する大事業
明年度に準備費を計上した國勢調査

國勢調査費九萬五千圓が本府新規事業として承認された、これは昭和五年の國勢調査を施行するためのもので、明年度はこれに參加せず、十年目に行はれる昭和五年が國勢調査は期限とし、内地は昭和五年十月一日に行ふ、これに對し第一回の調査である、明年度から準備に着手し昭和八年に上の分は昭和五年十月一日に行ふてゐるから五ケ年間を要する大事業

地方官小異動
丸茂知事の轉出に伴つて

【東京電話】總督府交通局長に岩手縣知事丸茂藤平氏が轉任することになつたのでこれに伴ふ二、三地方長官の更迭を行ふことゝなり、地方官の異動は本府議決(?)からとなり先般來議題中であつたが、左の如く内定したので近く閣議に上程、正式決定をみるはずである

任交通局長 岩手縣知事 丸茂藤平
任岩手縣知事 鹿兒島縣知事 後藤多喜藏
任鹿兒島縣知事 青森縣知事 吉村哲三
任青森縣知事 沖繩縣知事 飯尾藤次郎
任沖繩縣知事 北海道廳内務部長 細川長平

なほこれに伴ふ内務部長級の異動は新潟縣内務部長佐藤信安氏を北海道内務部長に、新潟縣内務部長の後任には愛媛縣警察部長、長崎縣部長中から任命すべく、その何れかの後任に京都府警察部長障本(?)三郎氏が栄轉することゝなつてゐる

内務部長會議 指示事項

内務部長會議は昨十八日から開催中の内務部長會議に二日目本府各局では各部からその主管事項につき左の如く指示事項を提出した

總務課主管

一、國勢調査費地方費補助に關する件

内務局主管

一、神社の創立、神祠の設立に關する件
二、陋習の廢絶に關する件
三、起債の借入時期に關する件
四、下級公共團體に對する補助方針に關する件
五、面書記の選任に關する件
六、學校費公課の賦課に關する件
七、名譽職の整理に關する件
八、校舍の營繕に關する件
九、官有財産の處分に關する件

殖産局主管

一、農事改良低利資金に關する件
二、水稻其の他の優良品種の特性維持に關する件
三、棉花の增殖に關する件
四、籾の乾燥に關する件
五、漁業組合理事の任免に關する件
六、漁獲物處理獎勵補助に關する件
七、本府商品陳列館に關する件
八、關節膏治療(?)に關する件

山林局主管

一、府郡島森林主事に對する指導監督に關する件
二、御大典記念林造成に關する件
三、國有林野造林貸付地の指導監督に關する件
四、特別緣故林 國與歲入(?)に關する件

土地改良部主管

一、土地改良事業資金融通手續に關する件
二、水利組合貯水池内居住民移轉其の他に關する件
三、土地改良事業豫定地踏査に關する件

政府の要職十六中の十を占めた伊國首相
副總理フ氏の辭職によつて獨裁權いよく固し

【ローマ十八日發電】イタリー副首相兼ボローニア市長ルイギ、フェデルゾニ氏は十八日辭職した、ムッソリーニ氏がその職を兼攝することゝなつた、フェデルゾニ氏は古くより青シヤツ黨の頭目として赤化防止の猛運動をリードし黒シヤツ黨と合體後は副總理の職を占めてゐたが、ボローニア事件後内相により職を辭任に左遷され遂に十八日内閣より退くに至つたもので、ムッソリーニ氏の獨裁權はこれによりいよいよ固まり首相、内相、外相、陸相、海相、航空相、植民相、組合相、兼務(?)して總裁に政府の要職十六中の十を占めることゝなつた

慈父の如く別れを惜まる
海軍々令部出仕に榮轉の吉澤前平壤鑛業部長

海軍燃料廠平壤鑛業部長から海軍々令部出仕に榮轉した吉澤鎌少將は赴任の途十九日京城に立寄り各方面を歷訪してゐるが氏は大正十四年十一月以來三ケ年一ケ月間平壤鑛業部長の職にあり、その間朝鮮の燃料供給、寺洞方面の開發に貢獻する所甚大にして今回の榮轉は非常に一般から惜まれてゐる

少將は日露、日獨、シベリヤ戰役に出征し武勳赫々たるものがあり、平壤に赴任してからは總督府から引繼いだ鑛業部の整理と擴張に多大な盡力をなし、採炭の增加と煉炭製造に力を注ぎ朝鮮に於ける民間燃料問題の調節に盡力する所尠くなかつた、また三千名を超へる從業員の生活向上に意を用ひ社宅の改良、購買所の擴張、活動寫眞設備の新設、教育施設の充實等に意を用ひ、特に寺洞學校組合に對しては一萬七千圓の補助金を與へ朝鮮で最初に小學校に寄附を施したものである、その他從業員の精神教育、内鮮融和にも意を用ひ殉職者に對しては壯大な殉職記念塔を

◇…建立 した外、寺洞の開發は交通機關の整備にありとなし松井平壤府尹と折衝し船橋里より寺洞へ三哩の電車の延長を實現したり、將校集會所の構内に臨江亭を建て一般公衆の遊覽に便するなど少將在任中に於ける事業は枚擧にいとまない程で、寺洞にあつては慈父に別れるが如く少將を惜んでゐるさうである(寫眞は吉澤少將)

二對十四で批准上程を可決
米上院外交委員會

【ワシントン十八日發聯合】米國上院外交委員會は十八日二對十四票の多數を以て聯盟の不戰條約の批准を求めるため上院に提出せんことを可決した

批准反對派と大統領懇談

【ワシントン十七日發電】米國上院外交委員會における不戰條約批准反對論者は本日直に米國上院外交委員會に付託されることになつてゐた同條約批准案の表決を更に延期せしむることに成功したこの形勢を見てクーリッヂ大統領は批准反對派の上院外交委員シップステッド氏を白堊館に招致して懇談を試みた後、本條約は即時批准される望みありといつてゐる

註(かくて批准案は別項の如く可決された)
一方選擧戰艦建造案は明日(十九日)上程のはずであるが民主黨上院議員キング氏は不戰條約が批准されるまで戰艦案の上程を妨害すると揚言してゐる

二項目を保留して白伊條約批准決定

【南京十九日發電】國民政府外交委員會は十八日の會議で白支、伊支兩條約中「外人の土地家屋所有權問」「(?)」の二項を保留して批准に決した

叺製造
旱害に備へる 驪州郡の新しい試ろみ

京畿道驪州郡では旱害救濟施設の一として多季農閑作業により農家の利益を生む爲にするため、同郡内の各面へ申込むべしと

佛語講習會

フランス語の好者(?)では博大および高師の講師で日、英語にも堪能なるマルテル氏を講師としてフランス語講習會を開くべく準備を進めてゐる、一週二回午後七時からの豫定である、希望者は本社内同會事務所へ申込むべしと

ニコラス大公 重態に陷る

【パリ十八日發電】ロシア元皇族ニコラス大公は當地の假寓において腦溢血のため重態に陷つた

高津代議士

【釜山電話】前慶南道評議員代議士高津仲次郎氏は本月初め來鮮視察中のところ十九日死去した、享年七十二歲、代議士に當選すること前後四回。

報德會例會

報德會では十四日午後七時より府營前事務所において例會を開き、保安課長の講演があつた(井邑)

神宮參拜 (十八日)

總數 一三六人▲内譯内地人一一〇人▲朝鮮人二五人▲歐米人一人▲團體 京城修養團二一人▲龍山歩兵第七八聯隊渡(?)班三六人▲前年同日總數 二九〇人

人

◇小島源藏氏(遞信局事務官) 東上中のところ十九日歸任
◇天野雄之輔氏(三井物産) 父君危篤のため十九日夜郷里滋賀縣へ
◇花井熊吉氏(小田島道郷顧問)
▲吉田鳳藏氏(神戸中村組技師) 入城朝鮮旅館
◇木村重樹氏(成興(?)帝國製絲會社支配人)▲宮島誠夫氏(大田電氣技師長)入城不知火旅館へ
◇吉澤作造氏(海軍少將)平壤より入城天眞樓

妖鬼流血録 【109】
長谷川伸 作 木村哲二 伊藤幾久造 畫

駿府の土産 (4)

志津摩と權八郎が附き添つて、おみのはその夜のうちに千左衛門方へ送り戻された。

『お武家様、御恩は決して忘れませぬ有りがたうございまする……』

千左衛門夫婦は、額を疊へ擦りつけて、ひたすら禮をいふ。

若い千助は、余りの嬉しさに、人前といふことも忘れて、おみのに抱きついた。

『さぞ辛かつたらうね………。駿府お前は生きては戻らぬものと覺悟してゐました………。だが、お前の身に萬一のことでもあれば、御兩親に對しては不孝ではあるが、あたしは生きてはゐないつもりだつた………。まアこんな嬉しい事はない………』

と千助がいへば、おみのも千助の腕の選りへ顏を押つけて、

『よく云つて下さいました………。あたしも操を汚されるくらゐならいつそ舌を噛み切つて死んでしまはうと覺悟はいたしましたが、もう一度あなたのお顏を見たいと思ひまして……』

………といふところ。とにかく竹本がはいれば、『濡れ場』も大甘な場面だ。

傍に凝と見てゐた兵藤志津摩、苦い笑みを浮べざるを得なかつた。箱根の山中で若い百姓の男女を斬つて捨てたのも、大甘な場面を見せつけられたからだ。綿綿に眼れて抱み切つた彼の腦のうちには、から した男女の情痴を見せつけられると、理も非もなしに、パッと燃え上る嫉妬な性癖が、まだ根強く巣喰つてゐるのだ。

志津摩の右手は小ぶるひにふるへた。

その右手が、腰の一刀にかゝつたが最後、大甘な場面は一轉して陰慘な修羅場と化さずにはゐない筈。危險極まりなしだ。

それと氣づいたのは桑原權八郎だ。權八郎、志津摩に注いだ眼を離さぬ。

『俺の前ではあるが、大層惚れましたね………』

千助が、おみのの、背と云はず腕と云はず、いたはるやうに撫でてやる。

『これ、このやうに繩目の跡が……』

おみのは、江戸の水で磨いた雪と紛ふ許の肌を、二の腕まで露に出して見せる。紅の襦袢の袖にからまれた、眞白の肌の、その艶めかしさ。

『待てッ』

志津摩が片膝立てた。

低いが、しかし力のこもつた聲を聞いたのは權八郎。志津摩の前へ、立ち塞がるやうに坐はつた。

『まだ殺氣が殘つてないぞ……』

權八郎、志津摩の耳へから囁く。殺氣欲しさに遙々やつて來た志津摩、この一言に止る筋か、と思つた。時にとつての邪魔な排斥だ。志津摩苦笑して、緊張してゐた膝を崩した。

かくて、その夜は千左衛門方で手厚い饗應を受け、あくる朝、止める袖を振り拂ひ、多分の謝禮金を貰つて、江戸へ向つて出發した。

千左衛門夫婦、千助夫婦をはじめ、同人一同、途中まで見送つたが、彼等見送りの人々の眼を驚かしたものがある。山田小六郎が志津摩と權八郎に並んで、談笑しながら行くのだから。小六郎志津摩たちと行を共にして江戸に下るらしい。

あすの天氣 (20)

高氣壓は滿洲及び北鮮にあつて本邦方面は低い全般一般に天氣は良いが氣溫は著しく下つて昨朝より十度内外低い明日は曇り時々雪で寒さは續く

豫報	氣	溫
曇	十九日正午 零下九・九(?)	十八日最低 零下一二・三(?)

急告

婦女界新年號にはどんな讀物が滿載されるか?

好評嘖々たる菊池寛氏の『勝敗』三上於菟吉氏の『淀君』中村武羅夫氏の『地獄』岡本一平氏の『人の一生』藤原銀次郎氏の『自畫像』── 以上の五大名篇を續載するほか『婦女界』新年號には、左の通りすばらしい小説と讀物とを滿載いたします。この華々しい『婦女界』新年號はいよいよ近日發賣!! どうか發賣日をお待ち下さい!!

漫畫家の見た「近代女性」

漫畫家諸氏の軽妙なウィットと尖鋭な感覺によつて縱横に活寫された「モガさんの百面相!!二十頁にわたる漫畫録!! 恐らく新春隨一の好讀物!! お讀みごたへある

岡本一平 水島爾保布 細木原青起 前川千帆

座談會

河盛久夫 田中比左良 宍戸左行 長崎拔天

創作 雪の遠足・志賀直哉

實話 嫁選み・婿選み・須藤鐘一

中篇小説 誰の愛

矛盾にみちた現代の社會では、愛するべきめられ得ずにはゐない──本篇に現はれた二人の女性、由利子と唎子の惱みこそ、すべての現代女性のなやみではないでせうか?

細田源吉

映畫女優盛衰記

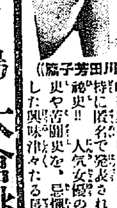

(川田芳子嬢)

映畫界の第一人者たる某氏が特に匿名で發表される映畫界の祕史!! 人氣女優の隱れた裏面史や苦闘史を、忌憚なく公開した興味津々たる長篇讀物!!

隨筆 春淺き島・大倉桃郎

漫畫新選 ものは付・岡本一平

長篇敍事詩 愛の獵人

福田正夫作 高畠華宵畫

お喜び下さい!──福田正夫氏が『婦女界』に長篇敍事詩を連載されることになりました!! しかも華宵氏の挿畫で!! ぜひご期待下さい

婦女界新年號は廿二日頃發賣の豫定

▼大評判ですから、賣切れぬよう、今からご近所の書店へご注文おき下さい。(附錄「家庭重寶日記」共特價八十錢)
▼東京市丸ビル(振替東京二九三七)婦女界社發行

ナムバーワンの王座は誰が占める

寄せて來るハガキの洪水

締切は明廿日！

遂に決戰の日がやつて來た。明日だ！廿日だ！締切日だ！やつてくる、寄せてくるハガキの洪水。凄しく、素晴らしくラストヘビーの殺氣を帶びて……。昨夜（十八日）から本社係員は

深更まで

夜徹だ。その間電話からに盛んに電話がくる。電話局も夜更だ。

投票數は白熱の火花がちつて居る各候補の陣營は活氣横溢だ。斷念するものはすでに落伍した。ふるひ落されたものはすでに影をひそめた。これからの投票は、最後の

あすは締切日！

各部に亘

決勝をめがけて突進する勇者のみだ。堂々の腕を誇るもの、不意を打たんとするもの、猛烈だ。愈々あすは明一日だ。全部の音樂、舞踊界のつて、ナムバーワンが決せられるのは明日だ。箏、尺八、ハーモニカ、琵琶等はすでに勝敗に入つてゐる。候補は少いが最後の激戰をおもはせるのはピアノ、薩摩琵琶、長唄諸曲等だ。獨唱、ヴアイオリン、浪花節、謡曲、舞踊、常磐津、歌澤等は

氣味惡き

沈默のまゝ進んで居る。それだけにどんな激戰が行はれてゐるか、奇謀奇變の決戰が見ものだ。とまれ、十八日夜までに、投票總數はすでに十萬を突破した今朝は更に素晴らしい投票が運びこまれた。そして、二便、三便と續々と追つかけてくる。その中に封じ込まれた激戰の運命！興味はそこにある！投票者の一票にある！

地方候補の進出

戰線を控へての沈默を守つて、鐵旗を翳つて居た地方軍が、俄然として進出を開始したとである。水原の明暗華山（尺八）明暗太山（尺八）、明晴本流、太田の鎌田ツル（筝生田流）不敗の瀧江君子（箏生田流）の諸氏が、堂々と中央軍の中にあり込んで、猛烈に戰ひを宣したのである。しかしこれら地方候補はいづれも猛烈な擁護者に擁せられて飛込むだのであるから最後の激戰は刮目に價するものがあらう。

投票注意

投票規定については、たびたび本紙上で發表いたしましたが、まだ徹底してゐない向きがある、皆さんに質疑問合せがありますので、左に一括してお答へいたします。

一、投票用紙はハガキに限ります
一、投票は一人で幾枚でもかまいません但し一枚には一人の候補者に限り連記投票は無効です
一、投票は無記名でもかまいません
一、用紙ハガキであれば印刷でも謄寫刷でも肉筆でも、何でもかまいません

一、締切は廿日取扱の郵便局の消印さへあれば有効です

發表は二三日遲れる

投票締切は廿日となつて居りますが、最終日は投票が殺到するのと、地方からの投票が遲着するので、發表は二三日遲れるものと見なければなりません。けれども本社に於ては、日々の紙上には整理の分だけを發表します。

十萬圓を投じて育英の事業に

財團法人組織として

淺野育英舍成る

京城府大和町二丁目十七番地京城財閥淺野太三郎氏は爾來私財を投じて育英事業を行ふ事に決め昨年

京城府尹

にこれが用について斡旋を求めて居たが、府尹も頗る賛意を表し、中學校在學者又は卒業者にして頭腦優秀なるものを補助し、その學資を給與の目的で財團法人淺野育英舍を設立する事になり、基金十萬圓は淺野氏の私財を以て充つる事になつた、然して同氏は京城府を通じ本府に對し定款第十四條による

財團法人

設立に關する申請書を提出し府は十九日育英會に其本府にこれを通附した、同育英會の事務所は京城府廳内に置き、淺野氏提供の現金十萬圓より生ずる年利子六千圓を毎々支出して、優秀な學生の育英に充てるはずで、これが運用にあたるため、

馬野府尹

（理事長）渡邊學務課長、久家總務課長、柳生學務課長、吉村學務課長、淺野太三郎氏理事となり、高橋學務課長、評議員として淺野太三郎氏、野口衛生課長、吉田學務課長が理事に就任する事となつてゐる。同財團法人淺野育英舍の規約は左の如くで、六千圓の支出は年々

十六人の

秀才を選び月額二十五圓づゝを給與し、これにより有爲な人材を養成し、卒業後も何等の條件附きでないのが、同會の特長となつてをり、すでに十萬圓は馬野府尹これが保管にあたつてゐる

第一條 本法人は財團法人淺野育英舍と稱す
第二條 本法人は中等學校若くは之と同等以上の學校在學者又は卒業者にして學資を給與し人物を養成するを以て目的とす
第三條 本法人の事務所を京城府廳内におく
第四條 本法人の基本財産は左の如し
一、設立者の寄附に係る別紙目録記載の金員
二、特に基本財産として本法人に寄附せらるゝ財産
本法人の實行に算ひ剩餘金は之を法人の基本財産に編入する事を得
第五條 基本財産は之を處分する事を得ず
第六條 本法人の財産は理事之を管理し日常の支出に、不必要なる現金は之を郵便貯金若しくは確實なる銀行に預入し又は確實なる有價證券に換ふるものとす
第七條 本法人の目的遂行の經費は基本財産より生ずる利子、其他の寄附收入を以て之に充つ
第八條 本法人の會計年度は暦年に從ふ
第九條 本法人に理事十名監事二名をおく
第十條 理事は評議員會に於て評議員中より之を選定す 理事の任期は三年とす、但し補缺により選任せられたる理事の任期は前任者の殘任期とす
第十一條 理事中一名を理事長とし理事互選して之を定む理事長は本法人を代表し業務を統理す 理事長事故あるときは其の指定したる理事之を代理す
第十二條 監事は評議員會に於て評議員中より之を選定す、監事の任期は三年とす補缺に依り選定せられたる監事の任期は前任者の殘任期をとる
第十三條 本法人設立の際は設立者に於て理事及監事を指定す（以下略）

淺野太三郎氏

有爲な人材に無條件で給與

誠に美しい事だ

馬野京城府尹の談

他の寄附をしてもらつて名を擧げようとする目的でなく、唯だ淺野君は語る『淺野氏は府内一流の富豪で、現に神社、寺院、學校、道路、水害に多額の寄附をされて居るが、學資を給與されてゐる、それに保證者趣の五萬圓寄附に二千圓の寄附をし、十二日の加入をしてゐる。その十二日は單に加入したのではなくて、一口づゝをされるためである、その上今回の美擧があり、しかも内地などの育英會は卒業後種々な條件がつけてあるが、淺野氏育英舍の補助するものには何等の條件がついてないのであるが、龍山中學校長若松次郎氏の如きもかつて育英會により勉學をされたときくが、同氏も早く認可されて有爲の人材が輩出したきものと思ふ、淺野氏の今回の企ては誠に美しい事で、私も非常に喜んでゐる次第である

國家のために微力を

淺野氏の談

『私はかねがね育英事業に意をそそぎ、猶て各方面に是がために盡してゐましたが、今回私財中からまとめて、出來るだけのものを支出し、之を統一的にやりたいと思つたのが、動機で、是で多少でも、秀才を見出す事が出來れば邦家のためにも微力をつくした事になり幸甚之にたえないと思つてゐます』と語る謙遜した態度で語つた

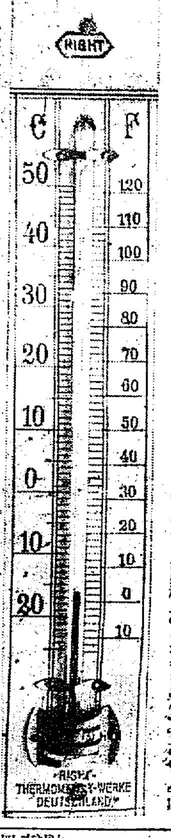

酷寒來る

けさの寒さは零下十六度三

昨十八日の陰鬱以來メッキリ氣溫は低下し、夕暮からは骨を刺すやうな强風さへ交へて氣溫降下した京、今十九日は早朝から『水道がこほつた』『けさの寒さはひどい』手拭もコチコチになつてゐれば机上のインキもこうつてゐる。今朝の『朝鮮らしくなつた』の聲が內から、外からはじまつてゐた、

誤まつて以來の現象だ、マントが恋しくのかと思はれる寒さ第一年生らしい生徒が泣き相な顏に元氣をつけながら登校してゐるのもいぢらしい、測候所にたずと『今朝午前七時には零下十六度三分で昨年の零下四度三分にくらべてよほど違ひます、昨年は零下九度三分になり、寒さがあたゝかくなりましたが、今朝稍まつて以來の寒さです、原因は黄海にあつた低氣壓が日本の方に去つて支那の高氣壓が蒙古方面に擴大したからです、あすからは寒さはやすらぐでせう』

福井縣でも公娼廢止

縣會で一致可決

【金澤十九日發電】福井縣公娼廢止期成同盟會は毎年縣會に對し公娼廢止運動を續けてゐたが十七日同縣々會は滿場一致を以つて公娼廢止意見書を可決し近く池田長官の名を以つて内務大臣に建議することとなつた右意見書左の如し

公娼制度は人格の尊嚴を知らざりし封建時代の遺風で人道に反すべき國生上有害無益のみならず國際條約を無視し帝國の體面を傷ける惡制度である

孝行者の萬引

慶尚北道慶州郡内東面西部府安吉田信次（二）は十九日午後四時頃本町一丁目三越において三十八圓の兵兒帶を萬引して逃走したる處を本町署員に捕へられ取調べ中であつたが、係員は同人の家庭を調べた所、母の病氣治療費に窮した末の孝行に免じて、十八日釋放した

家も親も知らぬ

誘拐された二人の子供

支那人に誘拐された少女

あはれな少女

係員泣かさる

劉海鐘の供述によれば去年十二月頃西小門町被害小性名不詳の一支那人より少女を養育する約束の下で買つたといつてゐる。が一方監禁されてゐた李愛俊は同じく去年十二月頃で遊んでゐるのを連て行かれたといつてゐる。なほ李愛俊は監禁の中に監禁されて十月を送つたもので常に劉は少女に對し『父とよべ』とか『朝鮮語を話すな支那語を學べ』と脅力支那少女をよそはしてゐたもので李愛俊の親の名も家もわからず唯だ監禁の屬を家で遊んでゐるかとの事で二人をうち堅へに知つてゐるのみである

監禁された李愛俊について係員は職務取調べ中であるが同女は去年十二月どこでつれ出されたかもわからず親の名のわからぬ處から見ると肉親もなく兄の內に居たもの

らしく同女はたゞ隣家があつて垣を並べてゐる隣戸もの畫家小屋と兄の李萬石とその向ひ側に一個流れてゐる小川の景色を語るばかりで兄のもとに居た當時の想出をうら淋しげに語る少女の顔はいつとなく嬉しさに滿ち係員は知らずしらずその純情に涙をながしたといふ

二人の子供を浚つた支那人の誘拐魔

東大門署が總動員で新堂里で犯人逮捕

十八日午後九時東大門署司法係は非常召集を行ひ松下司法主任以下司法刑事は總出動して新堂里一帶をしらみつぶしに搜査し十九日拂曉に至り山東省生れ高陽郡漢之面新堂里京城府生實施部東大門牛乳店鎭海鐘（三〇）および同王昭山（三〇）の兩名を檢擧し同家に監禁されてゐた李愛俊といふ十二になる朝鮮少女および姓名不詳年齡四歳位の女兒の二人を救ひ出して引あげた目下東大門署で下司法主任の手の下に取調べ中であるが前記二人の少女および王昭山は前記二人の少女を支那に密輸送させんとしてゐた處を檢擧されたものである

自宅に放火した男

懲役二年半

開城郡松北面北方山峙谷里金九星（三八）にかゝはる放火および器物毀棄被告事件は十八日午後二時より京城地方法院第四號法廷において末廣裁判長、小野栗山兩陪席判事立會、岡部檢事立會の上開廷し事實審理に入り被告は十四年四月二十日の晩に妻に對し小言をいひ住家を燒き拂ひ一家を離散すると放言し右翌年八月頃に被告は前に住里の李某に放火し混亂に乘じて石原地方の警察に留置中を逃脫したる事實を認め渡部檢事は懲役二年六ヶ月を求刑して閉廷、判決は二十七日である

角力五十六手

四十八手は昔のこと、今日相撲では新しく五十六手を定め、之を三版に描き番付で裁した範圍な宮尾がキング新年號の附錄についた、誰る處大部判！

無期懲役

横須賀の李金化販賣事件中李秀元（三〇）の強盜致死事件の公判は五月二十三日午後二時李鎭鑿なるもが被告の友人なる藤の遺金事情を以て毆打してゐるを路上に發見し仲裁したる處李はかへつて被告に向つて來たので被告はそこにあつた鞍をもつて李の腹部下部をしたゝか打つたので遂に李の同腹が破裂して二十五日午後七時死亡するに至つた事實を認め石橋檢事は無期懲役を求刑して午後四時半閉廷した、判決は二十七日である。

裏日本の大吹雪

列車の運轉系統みだる

【東京電話】裏日本一帶は十八日夜來より風で吹雪猛烈となり羽越北陸線はことごとく列車の運轉を妨害され新潟縣三條附近は積雪五尺にもトルの風雪と吹雪風速二十メートルの暴風の爲め列車物凄し運轉は吹雪中である

寢てゐる處を浚はる

四才になる住所姓名不詳の少女は前記少女とは全く關係なく李愛俊の語る處によれば本年九月の或晩自分の寢てゐる時に連れて來たといつてゐる。

毆り殺す

傷害致死事件

徐九雄の妓火冊依公判にひつつで

拘引者九十九名

豫審起訴六十一名

宮崎の騷擾事件

【宮崎電報】十八日午後九時三十分宮崎地方檢事局の發表左の如し十八日午後九時三十分迄の拘引者總數五十六名右の內拘留者卅九名第一日以來の拘引者累計九十九名、豫審起訴累計六十一名

得票は一般に公開する

投票審理完成の上は、本社は嚴正公平を期するため希望者には各得票を公開、縱覽に供する豫定です。

不良の夫に離婚の訴訟

府内京城府西小門町五番地河金姫（二〇）は府內瑞麟洞一六三百十四番地李在東夫（三〇）に對し離婚の訴へを十九日京城地方法院に提起した理由は夫金が二年五月詐欺罪で服役中の夫金東洙（三〇）に對し役ヶ月の服役を終り三月出獄したに拘らず出獄後一月にもならずして詐欺罪で再び西大門刑務所に服役するとになつた

御贈答には三越の商品券

東京市疑獄一部不起訴

【東京電話】東京地方檢事局は東京市疑獄事件に連座した中島東京ガス社長ほか數名の起訴につき證據不充分のため不起訴と決定した、……この疑獄の關係につき調査を進めてゐたが、この點は確證を握る能はず結局この點に關する限り起訴不能となつた

……の粗暴不良を語り今後絶對に以前の調通を改めない限り圓滿なる家庭は作り得ないといふにある

僞電の主謀者

安在根上海で捕はる

本年二月平安南道新義州府龍泉面の金錢を以て安東縣から二千圓を詐取しその他各地郵便局で八千餘圓を詐取し最後に新義州局で一千五百圓を詐取せんとして捕はれた僞電事件首謀者安在根（二）および共犯者は目下行方不明となりその筋のお尋ね者となつてゐたが、このほど上海で逮捕され新義州署に送られて來た（新義州）

失業者增加

寒氣の加はると共に失業者は殖へるばかりであるが殊に咋今朝鮮人の失業者多く新義州署に保護を願ひ出づるもの毎日四、五人あるが中には四五人の子供を連てうへと寒さに堪へ兼ねて轉がり込む憐れなのもある警察署はこれらの者は皆府職に廻して原籍地に送るものは送り就職し得られるものはそれぞれその道をつけてやつてゐる（新義州）

諸威スキー選手一行

卅一日東京着

（東京電話）ストツクホルムの武者小路公使發外務省着電に依れば大倉男の招聘せるノルウエーのスキー選手ヘルゼット中尉以下三名十五日ストツクホルム通過三十日下關上陸三十一日東京着の豫定であると

湯んじんに

やはらかい腕に優しい氣分で十四年間お座敷を務める體ですら今年七十五歳の老母の病は念頭から去らぬ親思ひの太鼓持の名妓太郎事船崎咲さん、日頃の望みがかなつて十九日三味線と別れをつげる事になつた

◇

のどをとほして流れるあの美聲は本券院一の滿元の唄ひ手として、知られ、又容をそらさぬ上品な妓としてもてはやされたものだつた

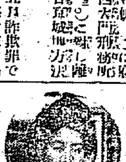

◇

その咲さんは母に一寸でも留守をさせてお座敷に勤めるのは孝行でないとの事から、あだかも年の暮るゝ今をよき潮時としてひくのだといふ、がしかし、なつかしい京城とは別れるのではない。（寫眞は引退した太郎事船崎咲さん）

レデイメード年末特賣

（大福引景品進呈——三十日まで）

定評ある丁子屋のレデイメード特に年始用として新柄新製品各種取揃え左の通り特賣致します

——南側別館にて——

セビロ三揃 …… 三十五圓より
モーニング（上衣チヨツキ） …… 五十五圓より
オーバ …… 二十八圓より
トンビ …… 三十五圓より
婦人コート …… 二十九圓より

日本一の神戸屋製 靴賣出し……本館にて
紳士靴 九、八〇より
婦人靴 一四、〇〇より
學生靴 七、九〇より

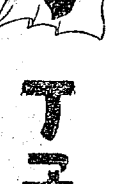

丁子屋 南大門通

火力ノ強イ煙ノナイ煙突掃除ノイラヌ
一噸（市内配達）廿一圓
定評アル
三角印火鉢用煉炭
市内到る所販賣店ニアリ
發賣元（電話一一四一番）
津田煉炭商會

女中數名至急入用（但し年齡二十歳より四十歳まで）
希望者は京城驛前月良忠太（電本二一八一五番）方に御照會あれ

東萊溫泉 蓬萊館 電話長五番

皮膚科 淋疾 黴毒 生殖器障害
塩井医院 本町一丁目（東）電本二〇九〇
（道廳直接御照會も可）

▽呉服・洋服・雜貨等お望み品を豐富取揃へました
御進物に最も便利な三中井の商品券を御利用願ひ上げます
各店 三中井

内鮮專門家十數氏執筆 朝鮮語獨學の最捷徑書
朝鮮語講義錄
（月額六十錢 六ヶ月三圓四十錢 一ケ年六圓五十錢 全部前金）
（内容見本進呈）
京城大漢門前 朝鮮語研究會
電話本局二三五七番
振替京城一二四七〇番

全鮮音樂舞踊 一藝一人投票得點表

（百票以下省略）

【十九日整理の分】

投票用紙はハガキに限る

●注意（一枚のハガキには一投票者一人に限り連記投票は無効）

箏曲

五六五七票　府内元町一　生田流　菊茂綾子
五一三五票　府内旭町一　生田流　菊井ツル枝（石井）
二三〇九票　平壤山手町　生田流　深江春子
一九九一票　府内大和町　生田流　太田與志
一八〇七票　府内櫻井町　山田流　園田松葉
一三五七票　御山教職官舍　生田流　高井綾子
一三〇五票　府内大和町　生田流　三澤哲子
一二八〇票　府内北米倉町　生田流　村瀬敏子
八三三票　府内旭町一　生田流　佐藤靜枝
六七六票　大田春日町　生田流　朝霧梅子
六一六票　大和町三丁目　生田流　高尾千鶴子
三〇七票　漢江通六　生田流　平中明子
三一五票　諫洞　生田流　中村鈴子
一〇三票　漢江通六　今井春枝

尺八

四八九四票　府内並木町　都山流　一丸由山
四八一四票　府内三坂通　都山流　田村令晴
四二四九票　花園町　都山流　小原令馨
三八一〇票　府内太平通二　都山流　鈴木晃昇
三四四三票　芦江浦十一番地　上田流　澤口美仙
三三三七票　新町　上田流　橋本尙堂
二六一八票　水原山里　明暗本流　明暗碧山
一四八〇票　府内旭町　都山流　佐藤令山
一二四五票　南山町　琴古流　古本竹陽
九三九票　府内黄金町三　琴古流　松木正風
七三八票　大田春日町　都山流　島原帆山
六九二票　旭町一丁目　琴古流　阿部文雄
六七四票　櫻井町　琴古流　松本蘇泉
六七二票　府内苑南洞　都山流　渡邊融山
六六八票　黄金町一丁目　上田流　森田仙堂
六二四票　府内太平通　琴古流　飯島剛
四三四票　府内諸町　都山流　佐藤井巳
三六一票　南米倉町　琴古流　山崎陽壽
三四四票　金正觀里　都山流　今西令峰
一八〇票　漢江通三角地　上田流　今盛仙玉
一六四票　舟橋町　上田流　岸川仙翁
一三三票　府内諸町　琴古流　小澤虎雄
一二〇票　並木町　都山流　野原晃陽

筑前琵琶

四七五七票　花園町　江藤旭宮
一〇三九票　府内方橋町　岸川旭澄
六一二票　元町一丁目　柳下旭秀
五八九票　府内元町一　八洲流　尾田旭鳴
五三三票　蓬萊町二丁目　荒川旭春
三一九票　府内本町四　中村旭星

長唄

二九五六票　杵屋六佐津
一一五八票　本券番　桃太郎
一一五五票　大田富士家　鐵田ツマ
七〇四票　本券番　その次
五七五票　永樂町二丁目　杵屋五三江
三二一票　府内旭町一　佐和小七部

ピアノ

薩摩琵琶

一九九一票　喜樂館内　中村勇太郎
八四五票　黄金町六丁目　五十嵐悌三郎
六九七票　金永煥
二一〇票　大和町三丁目　合田忍
一九八五票　府内元町　錦心流　松井清水
七五九票　府内元町一　錦心流　齋藤綺水
七四九票　府内三清洞　錦心流　金永昊水
二七六票　府内岡崎町　柴田可水

ハーモニカ

一六四五票　大島町　張炳寅
一六三七票　錦町官舍　高木博
一四三九票　岡崎町　中村覺
八三二票　府内本町三　安達光男
六六四票　府内黄金町二　赤峰重太郎
五一八票　府内旭町一　佐伯順一
二九八票　金泉郡牙川面　蒲田辰三
一五一票　富山驛　堀内八十二
一四八票　蓬萊町四丁目　細村岩次山
一二五票　南大門通二丁目　江村守夫

淨瑠璃

一〇三五票　市内本券番　大和家　島之助
三二二票　南大門通り五　高田二光

雜

八五三票　セロ　本町二丁目　渡邊久吉
一八一票　正調江差追分節　釜山府大町三　蒲田北堂
二二五票　マンドリン　龍山元町一　樋尾治武

謠曲

七二九票　府内南大門通　觀世流　小林萬録
三五九票　府内永樂町二　喜多流　岡忠駿
三四一票　漢江通り　寶生流　岡田具
三二六票　府内花園町　生流
二〇八票　並木町　梅若流　柴田松波

落語

六〇四票　府内浪花館内　柳亭燕路

ヴァイオリン

五七五票　府内喜樂館　田中朝鳥
三一六票　府内大和町　大竹勇之助

獨唱

四九六票　府内大和町　三井明子
四〇三票　府内櫻井町二　竹牧節子
一七〇票　櫻井町二丁目二〇　堀始
一四八票　府内龍山元町　池田哲

清元

三七二票　本券番　太郎

舞踊

一九二票　旭町二丁目　家壽内君
一三七票　本券番　多美子
一三六票　富美の家　久子
二六一票　本券番　丸丸
一二四票　本町四丁目　和田文子
一三七票　櫻井町二丁目　安藤姫

浪花節

三三五票　水原高農　藤中悲之助
一六二票　京大藥科　大利正巳
一二四票　和泉町　西大門町二丁目　桃中軒友丸
一一八票　吉田巣龍

歌澤

二〇〇票　新町みやこ　お艶
一〇一票　府内新町松助方　歌澤芝峰浦

常盤津

一三一票　花茂登　貝
一〇三票　本券　太
一〇一票　本券　小與三郎翁

京城女子實業校の移轉
（同校は十九日引越しそのまゝ冬休暇の終業式を行つた）

親しみ深きクリスマス【三】

朝鮮ホテル支配人　酒井順一

シプラス人はキリストをゾル、ベルスと呼びアンズローズをソル、ノルプス、ノスターと呼んでをりますそして、この様な儀禮は非常にひろまりました一月六日の祭典を墨守したシリヤ人とアルメニヤ人は非常な勝景を以て『十二月廿五日の祭典はセリンサスの弟子共によつて作られその證論はイエスの自然誕生を組統する爲にアレモンニーによつて作られたものである』と論じて太陽の祭と儀を排撃し、彼のローマ人を呪詛しました

◇勿論クリソストームは最初から十二月廿五日はスレースより遠くはゲードよりすら西部に於て知られて居た、と證明して居ります、アムブローズはバージン弟子の卷一章に於て、彼の妹に認めて其の私にあふて居ます『ずつと遲くリベリユース法王の三五二三五六年に聖母よりの誕生はカナの結婚及び一月六日以外には決して祝はれなかつた四世の宴會（リユーク九卷一三頁）と共に祝はれるようになつた』

◇三八六年又は三八八年の十二月廿日アンチヤックにおいて諭した說教の中でクリソストムは『或人は十二月廿五日の祭典は極西部からデッツまで催されて居たとしてゐる』といふて居ますそれは確に西部においてはじめられましたが直に東方にひろがつたのであります その祭典は三五三年から三六一年の頃コンスタンチヤスの宮廷において墨守せられ、シーザー時代のバジル（三七九年死去）もこの祭典を採用しました。

クリートのエピニウスは他の三人の總長即ちアレキサンドリアのセオピラス、エルサレムのジョージ、アンチヤックのフラビアンと同樣に此祭典を行ふ樣に說込まれました（三九八―四〇〇）のドになされたのです――ニースのチョーン又はワハンは此の印刷者中に上の詳細を報じて居ます

◇西四〇年頃新らしい祭典はコンスタンチノープルの總長プロクラス（四三四―四四六）によりアルメニアの總長サハクにあてて知られて居ます、この手紙はサハクをギリシヤの隣國家として非難しペルシヤの王に贈答せられて居るサハクを放職させました東にアルメニヤ人は少くともコンスタンチノープル中の六は三十年間はこれを採用しました然し遂には八世紀の初めにカルセドンの退化と共にこれを廢しました。三七五年より四五〇年時代の多くの著作者、たとへばエピハニユース、カシアン・アステリウス、バジル、クリソストムおよびエローム等は新祭典を洗禮祭と比較して俗人的な誕生の祭典であるとしてゐます。

◇之を以つて我々は洗禮祭に一般に精神的な誕生として取扱はれてゐたといふことを推理するのであります（ユーゼーテによつて注意せられた所の、他の祭典に就て彼等の地方的暦中に算入した所の、アジア地ノの著作者に依て、三八七年に新祭典がユリウス暦中に算入せられたといふ事實は新祭典が西部より東部に移つて行つたといふことを示すのに役立つて居ます

◇四〇〇年にはローマにおいて一つの設定はクリスマスを三祭典（他の二つは復活祭および公現節）の中に包含して居ます、しかしてそれ等の祭典の時、競馬は中止せられますなほ公現節とクリスマスは五三四年まで認定の休日として認められなかつた裁判所部においてはローマでは三五三年頃までも降誕祭は、一月六日に洗禮祭に附加して催されましたがしてエルサレムにおいてはユベナール僧正が十二月廿五日の祭典を採擇した時、三六〇年から四四〇年頃に醸せられました。それと同じ頃（四四〇年）誕祭典にアレキサンドリアに於て設けられました

◇公現節の大府―復活祭（四十日間の精進（即ち寺院に於ける祭典又はフィパンテーはエルサレムに於てユスチニアン皇帝の統治時代まで、一月六日より四十日後の二月十四日に祝はれました。他の殆ど全部の所ではずつと以前に殆クリスマスに適合さすべく二月二日に引戻されて居ました アルメニアの歴史家は暴動と、それ以外の方法ではユスチニアン皇帝がエルサレムに於て此の祭典を二月十四日から二日に移すことが出來なかつたの兵力の訴ふに就て記して居る。

カゲセリフ

◇…何でもそうだが映畫も、演藝の氣配は分つて、又一と區切つて、一陽來復の新春興行の皮切りと、年の瀬のあわたゞしさの人の心をつそり呼びよせるだけのいはゞどうかすると意外の收穫もある時だ。

◇…やがて正月興行となれば映畫評論の書入れ時が來る。その豫想だけでも浮き立つわけ。

◇…ところが又一方にはしがない批評の片輪を映畫界にもおはせる映畫會社の職員淘汰や俳優の首切り話がそろ〳〵噂に上ることゝならう。

◇…しかし職員淘汰は不況なみで持ちこたへて來た小會社などで目立つほどではないが、キネマ役者の端くれで、十把一束に片付けるのは眼につく

◇…しかしこれも年中行事と思へば驚くこともないわけ

JODK プログラム

十二月廿日（木曜日）

午前一〇、三〇　氣象概況、各地天氣概況
同一一、〇〇　料理獻立、日用品値段
同　〇、三〇　家庭講座『溫突の扱ひ方』　京畿衛生課　掛場定吉

朝鮮獨特の酷烈な寒氣が襲つて參りました、この寒氣を防ぐには何と申しても物資在來の溫突に優るものはありません。然るに此の溫突に附せられてゐるのは遺憾な事です。幸に此の方面に造詣深い掛場氏の講話は其裨益する所大なるものありと信じます。

同　三、四五　ニュース
同　六、〇〇　子供の科學『電氣と野獸狩』　岩佐彦二

今夜は坊ちゃん孃ちゃん方に科學のお話を致しませう。科學なぞと云ふと大層六ケ敷く聞こえますが岩佐さんは坊ちゃん孃ちゃんにもよく解り大人が聞いても大層面白い愉快なお話です。クリスマスの夜も近づいて空には降る樣に澤山のお星樣がキラ〳〵輝いてゐます、このお星さまのお話です。

同　六、二五　講演『御大禮特別觀艦式に參列して御盛儀を偲び奉る』　總督府技師 海軍中佐　作間應雄

作間氏は今回の御大禮觀艦式の祭に撰れ多くも御召艦榛名に陪乘して豫ての大觀艦式を拜觀され先日總督と共に歸城されたばかりで多忙中に拘はらず此の盛儀の御有樣を目の邊り見る樣に御話して下さいます

落語『あくびの稽古』　柳亭燕路

この世智辛い世に存外暢氣な人があつて色々と稽古事もある內であくびの稽古を思ひ立ち友を誘つて指南所に出掛けた。友は馬鹿氣た稽古はせぬと門口で待つてゐる。存外物覺えの惡い方で稽古が長引くので待つてゐた男が退屈をしてあくび一聲――之を聞いた御師匠曰く『お友達はお上手ですネ』で落ち

長唄『笠の庭』　唄　佐和小七三　三味線　杵屋六輝代　三味線　ゑりや色香

此の曲は安政六年、開安宅の法開きに出來た頃で前半は小督の局の故事、後半は隣の行事を述べたものである。

浪花節『祐天吉松』　東京　早川辰燕

安中草三郎通說は今夜で終りとして明晩からは長篇得意の讀切ものであります。

同　八、二〇　ニュース
同　八、三〇　女聲合唱　一、旭　二、イ長調ロ、雪　三、月下の人魚　四、雷雨　MSフラウェンコール　ピアノ伴奏　清水碧三
同　八、四五　朝鮮音律　靈山會上ヨリ　朴 珠　玄琴 趙　洋琴 金　伽倻琴 池　笛 九
同　九、四〇　時報、氣象概況、ラヂオ體操　橋本茂雄

將棋新手合（六）

於東京市日本橋區　流浪木將棋所
平手　先　▲三段　志澤春吉（東京）　△三段　加藤治雄（東京）
（圖は前號指了の局面）
[illegible]

本社主催

忘年演藝大會

本月末に開催―詳細は追つて發表

年末割引大賣出し
（十二月十日より三十一日迄）
福迎
京城本町五丁目　難波酒造場　電話本局一四六一番
京城義州通一丁目　同販賣所　電話光門一一四五番

月顔石鹸
製造元 大阪 北戸石鹸工場　發賣元 大阪 西脇商店

半島釀界之名譽
高級醬油　キッコーユウ
我がキッコーユウ醬油は名古屋博覽會及び京都博覽會に於て名譽の金牌を受領せり其の品質の優良の事實を最も明白に證明されました
御大禮奉祝記念 名古屋大博覽會 金牌受賞
御大禮奉祝記念 京都大博覽會 金牌受賞
最近受賞
一岐阜市日本共進會金牌賞
一全國商業博覽會最優等賞
一東京化學工業博覽會銀牌賞
一日本醸造品評會最優等賞
一山形大日本產業博覽會金牌賞
一岡山大日本勸業博覽會金牌賞
一東北產業博覽會金牌賞
宮内省御用達　嶋屋釀造所　京城・奉天

精力の欠損はトリカピンにて補ふべし

二十日ヨリ二十五日マデ
歳の市
呉服品五割引提供
年末棹尾の大英斷!!
特別割引の奉仕提供……
御支度には絶好の機會是非丸一へ……
御紋付　綾糸織着尺　仙台平御袴地
胡濱、金波着尺　ラクダコート地
丸一呉服店

昭和三年の財界を顧みて（十五）
受難時代の糖業

砂糖本年の概況は總じて惡調の鈍かつた年といへやう。原産地キューバは生産調節によつて糖價の維持に極力努めたが、大勢は歐洲の増産甜菜とジャワの増收豫想の支配を受けて惡化外糖の相場は紛れず鈍化した、しかして内地は製糖會社が糖數量の協定をなし、一方相場の鈍調に鑑み買資の申合せをなし更に鈍調に對し價格の維持に努力したが、これまた振はず、日歩は日に至つた、しかして日下各製糖會社では來年度生產協定の準備を進めてゐるとの事なので來年度のことについては本年の如き狀態を呈することはないであらうと見られる

◇相場を見やう　われ等は今この一年の砂糖があゆんで來た内外の相場高低表によつてその推移を綴込まれて來た事態をうかゞふことにしやう

月別	ジャワ中冊 原料糖	大阪	京城
一月	[illegible]	[illegible]	[illegible]
二月	[illegible]	[illegible]	[illegible]
三月	[illegible]	[illegible]	[illegible]
四月	[illegible]	[illegible]	[illegible]
五月	[illegible]	[illegible]	[illegible]
六月	[illegible]	[illegible]	[illegible]
七月	[illegible]	[illegible]	[illegible]
八月	[illegible]	[illegible]	[illegible]
九月	[illegible]	[illegible]	[illegible]
十月	[illegible]	[illegible]	[illegible]
十一月	[illegible]	[illegible]	[illegible]
十二月	[illegible]	[illegible]	[illegible]

即ち表によれば糖價ジャワ糖は五月の十七ギルダ四分の一を最高値とし、十二月の十三ギルダ八分の一を最安値とし、大阪は四月の二十二圓六十錢を最高値として十二月の二十圓六十錢を最安値に、京城は三月の二十二圓五十錢を最高値に、十二月の二十圓四十錢を最安値としてゐる

◇海外の狀況　今これ等について各月の狀況をしるせば三月末に歐洲の甜菜糖本年度植付豫想面積を昨年の二百五十二萬三千ヘクタールに對し二百五十七萬七千ヘクタールと五萬四千ヘクタールの植付增加を見、ついで五月端境期に入りジャワ糖は一磅十七ギルダ四分の一と本年度の最高値を示すに至つた、六月中旬キューバ糖三十萬トンが歐洲に振替て至大なる歐洲の大甜菜の減收豫想なり懸念一般に糖價下落が豫想せられたが實際は殆どなかつた、ついで同月十五日に至り米國の砂糖生産協定の大綱成立し、七月中旬に至りランボーンよりキューバ糖の英國販賣經路一手販賣八月より十二月までキューバ糖一磅二ドル三十四セントにて販賣成約入電あり、八月中旬ジャワトラスト米年度十三ギルダ四分の三の歐洲向に對しジャワ側ではこれを拒絕し、更に九月一日に至り第一回歐洲甜菜糖產額豫想七百九十萬トンの發表あり、同中旬はポルトリコに一大颶風あり損害甚大の由入電あつたが、砂糖市場にて擬收の由入電あり市況殆どその影響する所はなかつた

◇朝鮮の市價維持　朝鮮は同月十四日内地各製糖會社の販賣協定に參加せられて二十一圓五十錢以下賣とめおよびゼー印廿一圓二十五錢以下に申合せなり、更に同月廿日に至りゼー印廿一圓、ワイ、ビー印廿圓九十錢以下賣るとし、ワイ、ビー印廿一圓廿錢下値の維持につとめた、廿八日に至り第三回協定し値段の引上げを行ひゼー廿一圓五十錢ワイビー廿一圓四十錢とした、かくの如くして製糖者は糖價の釣あげ維持に主力をあげ、あらゆる方法をもてした關係で投機筋はこれに拠らず十一月廿四日に至り、ゼー廿一圓ワイビー廿圓九十錢と賣限り値下の余儀なきに立ち至つた、更に十二月六日に至り内地大製糖の廿一圓以下不賣の申し合せにより再び京城はゼー廿一圓七十五錢ワイビー廿一圓六十五錢以下賣しと賣限し値段の低下を行ふといふ狀態となつた、然るに市中相場はこれらの賣限し値に支配せられることなく二十一圓二三十錢で盛んに賣買せられるといふ賣限協定も賣限し申し合せも有名無實の狀態におかれてしまつた

鮮銀の正貨準備 又新記錄

鮮銀發券高の膨脹につれて正貨準備の膨脹を來たし本年は例年にない新記錄を見た。即ちその增加狀態は、十月三十日の三千九百萬圓臺が十一月三日には四千九百萬圓に、十一月十七日は更に五千九百萬圓臺に增加しその後十一月二十六日六千九百八十萬圓と絕えず昨年の正貨準備の增加を續け一千萬圓臺の增加を示した

三月限から實施の 噂に上る新米格付
今明日中に認可模樣

京城穀物協會の三月限から實施すべき各道新米格付および古米格の査定會はさる十六日京城取引所で開催、取引所側から天日、近藤、取引所理事長、取引員側より森、小林、新田代理、重松各當業者、大阪市場より兒島商工課長三井販賣の各氏が出席し、種々の協議を行つたが、結局鮮米等を基礎として決定した各道の鮮米等を基礎としての内容については未然の問題として現在當局に申請中であるが、しかし仄聞する所によると大體左の通り決定し、二十日中には認可となる模樣である

銘柄	特等	一等	二等	三等	四等
京畿忠清南北	二〇〇上	一〇〇上	五〇上	同格	五〇下
全北	二八〇上	一八〇上	九〇上	四〇上	一〇〇下
全南	二九〇上	一九〇上	一〇〇上	五〇上	一〇〇下
慶北（大）	二八〇上	一八〇上	一二〇上	七〇上	一一〇下
慶北（小）	三〇〇上	一一〇上	五〇上	同格	[illegible]
慶南	二八〇上	一六〇上	八〇上	三〇上	一〇〇下
黄海改良種	二〇〇上	一〇〇上	五〇上	同格	[illegible]
黄海在來種	—	—	五〇下	[illegible]	[illegible]
平安南、北	一〇〇上	二〇〇上	五〇下	九〇下	一四〇下
江原	三〇〇上	四〇〇下	一〇〇下	一一〇下	二一〇下
咸南	一七〇上	九〇上	二〇〇上	一七〇下	二三〇下

その他各道産米の

石拔米は各の格付より各等共一石につき八十錢の格上げをなし受渡しの場合に限り調製の良否に應じ更に二十錢以内の格上げ又は三十錢以内の格下げをなす事、

古米は三月限り二圓十錢五月限り三圓六十錢の格下げとなる事に決定した模樣である

木材の關税免除を陳情

林組合聯合會では紅松、杉松、落葉松等朝鮮および内地人の生活必需木材は在滿鮮人が多年の間多大の犧牲を拂つて開拓發展に導いたものである。從つてタドヒ内地および朝鮮の木材關稅同上又は特殊關係について闘稅を免除すべきである云々と木材關稅の免除を關係當局に陳狀するに至つた。しかしてこれが成功するや否や疑問であるが若しこれが成行に關して及ぼすのでこれが成行に關して朝鮮當業者は頗る注視してゐる

綿布實需醒氣構

綿布は地方出市況の買進みで取引が活潑であつたが、手持筋の賣あせりと三品の弱保合のため仲間取引相場二十二圓四十五圓と前月に比較して二圓方の安値を示した併し實需不振の原因とされてゐた納稅は廿日を以て終了するので賣出し方は特別の問題とされてゐる更に大阪現物相場かつするを採算點は既に割りかけてゐるから、このあたりが底値ではないかと見られてゐる。而して目下市内では割安ものを買漁つてゐる二、三の問屋もある模樣である

穀物協會が鮮航會に 二萬圓の拂戻請求
辰馬と競爭當時の割引

[仁川電話] 仁川穀物協會は十八日午後二時から大阪商船仁川支店樓上で協議會を開き何事かを協議の上、辰馬汽船と鮮航會との運賃競爭の際に割引になつた分の内容について先づ鮮航會長郵船支店長に拂戻しの請求をなすに至つたものである。しかして拂戻し額は二萬圓に達し、當時の鮮航會の藥にされてゐたのがことに成行きは頗る注目されてゐる

拂戻は不必要
恩田朝郵社長談

右について朝郵恩田朝郵社長は語る

今度鮮航會は本部で辰馬汽船と競爭の場合は運賃を引下げてもよいと申し合せをし、當時運賃が下げたよつて運賃引下を競爭した所もあるしかし今回荷主側の要求は當時鮮航會に積込んだものの全部に對して五十五錢まで引下げその拂戻しをしろとの話だ。これは當時五十五錢よいと聲明したものは拂戻しをせねばならぬ、競爭なしで積收つた荷物に對しては拂戻をする必要はないと思つてゐる

不況對策答申
商議代表から

京城商議ではこの程から池上政務總監の不況對策諮問に應じ各方面の意見を徵してゐたが大體の腹案が出來たのでいよいよ十九日午前十一時渡邊會頭は古城副會頭、久太郎の兩氏同道、池上總監を官邸に訪ひ答申するところがあつた內容は答申前には一切發表せられなかつたが聞くところによると、二十二ヶ條にわたつて意見・申述べたものである

今年度の 港別大豆移出

昨年十一月より本年十月まで内地へ移出された斷内産大豆は合計百六十八萬九千石であるが、これを移出港別にみると左の如し

▲仁川港二萬九千石▲群山八千石▲元山十三萬四千石▲清津廿九萬[illegible]

木材の關税免除を陳情
（見出し再掲なし）

小競合の後 また小戻す
株式

前場　昨十八日後場暴落の趨先、今朝は阪地の頭りなき商狀を移して年末を迎えたので又復下押した前場を終つた、かくて昨後場止に比し大新五十錢高東新一圓高であつた

新規の買物嵩み 反騰す

後場　前場の小戻りの商先、後場は阪地の良好を入れたので戻り足となり新規の買物と相俟つて反騰した、かくて昨後場止に比し大新一圓五十、高東新一圓九十錢高であつた

投物も一應出盡で 此邊から戻すか

金融は緩漫を續けてゐるもの、環境は不良、貿易逆調、金解禁問題等の悪材料續出で相場は依然伸悩み抑つて軟調の氣配を示し活力は殺がれてゐた、併し硬派もこれに對し売込みはせず反對に買拾つてゐるのでさら無弱にも崩れず圧倒的によつて拂、小高下を繰返して居た、さり乍ら連日の崩落に際し投物も相當出盡されてゐるから此の弱戻しも多少なりとも年末市場を出現するやも知れぬとも見られた

買氣弗々乍ら 年末は未だ寂し

過日の暴落によつて玉整理も大略つけられたし、買物もまず出盡してゐるので此邊としては戻り氣味となるのは當然であり昨今米穀買遡む向も現はれて來た、これは値頃關から來た落高見越しに見る結果だがこれではないだから戻つた高値には依然警戒氣分は抑つてゐたかくの如く一般の氣配は未だ警戒勝ちであつて一圓や內外に年仕舞する向も多く從つて場面は買物弗々乍ら年末は日一日と寂れ行く狀態であつた

株の出入激しく 東新代引激減

連日來相當の動き足が相殺となつて來たので株の出入も激しく今朝の代引玩も京取は一千五百八十枚と二十枚を減少した、大新は九百三十枚と二十枚を減少した、尚東新は日步六十六錢と九分引下げられ代引玩も一千七百七十枚と四百八十枚を減少した

京取は釘付狀態

京取は京取自身としての材料なく又取引高に於ても頗ぶる寂しい状態なので二十四圓以下には相當買物溜み京取は惡一圓以下に封じ込まれた形ちをであつた從つて阪地の騰落も響かず只二十三圓臺に低迷いと云ふのみで動きさらな風情は更に認められない

警戒去らず 商内まだ淋し

昨日の暴落に反し今朝はまた小戻したる高値には依然警戒去らず安値には弗々買進み位のもので目立つたものは無し日出さなかつた、かくて昨後場の出來高三九〇枚に對し今朝は京取一〇大新一四〇であつた

本玉

會員初立會は一月四日である如し

京取　賣方新田四五〇京證三六〇古一四〇▲買方金秀八七〇洪設一五〇田中友一八〇大林一四〇

安　賣方小口▲買方松山一七〇正崎三〇〇京證二〇〇新田一〇〇白井一五〇田中喜二〇〇松山三〇〇

大新　賣方京證一、一六〇正崎五〇▲買方白井五五〇洪設二〇〇新田二一〇〇松山二〇〇

東新　賣方京證一、四五〇新田二五〇▲買方松山一、九〇〇白樂六〇〇正崎五〇大林三五〇成清四〇〇田中喜一八〇市川一

崎六四〇金剛四七〇大林三五〇成清一九〇田中喜一〇〇市川四〇

今日の手口

大新　賣方 東新　賣方井二五〇松山一六〇成清六〇▲買方白井六〇〇成清六〇▲買方大林二一〇松山一一〇成清六〇白樂六〇

〇東新五〇〇合計六三〇枚であつた、このうち三〇枚以上の手口左の如し

京取市場の 大納會と初立會

東京市場が初立會を一月六日に延すると言ふ説があつたので京取市場も未解決であつたが結局例年通り一月四日に決したので當市場も例年通り一月四日に決定した、因に大納會は十二月二十八日の前場限りとなし後場から新年一月三日まで休む

懸賞募集

新年初相場豫想
初立會（一月四日）

京取株　短期取引前場寄付値段

仁川期米　前場三月限寄付値段

右豫想を左記要項に依つて募集します

賞品　一等　金側懷中時計　二人
　　　二等　金卷繪硯箱　四人
　　　三等　エバーシャープ　十人

各題を通じて六名を限り贈呈します。的中多數の場合は抽籤を以て定め適中者なき時は最も近いものより順位等級を定めます

締切　昭和四年一月七日

發表　昭和四年一月十日本紙

宛名　住所氏名を明記して「京城日報經濟部」宛のこと

注　葉書に一人一枚一題限りとす（兩題を葉書一枚に連記は無効）

京城日報社

期米

妙味は矢張り 鞘取主義か

前場より三節高に初まり二節は阪地高と買物嵩み四十錢に奔騰し三節四節は二十五錢に落ちたるも結局好調を示した

昨年暮から翌年の三、四月へかけての保合は米界の年中行事ともいふべきであるから其つもりで進退の取引を要するは勿論、本年の如く一般に需給關係と貿易から悲觀材料が一致し迎月大上鞘を利用して鞘取りに流行きを置くのが得策である、是れは古米の調和で面かも其の古米が一般の需要に適せず期で持つて行く外處に一の方法がないから期近に廻ると其の古米兎れで割安を叩く事になり易いからである現に今日迄の經過に徵しても其鞘法を取つた者は悉く儲けて居ると同時に今後も先物が上鞘を持續する間は矢張鞘取主義に妙味を有すると豫測せる玄人筋が多い

太筋買退く

一時に大物に二高近くの買建を有し市場の注目を惹いて居た京筋は前・後場より今朝にかけて退く買物を整し其建玉は僅か七千餘石に減少したが、是れは京野筋が近く內地へ旅行する關係上持米の資玉以外を一と先づ買退いたのと群山大邱方面の賣方も年末の關係で幾分手仕舞せし結果と見られてゐた

當局に於ける 鮮米の格付格差

大阪堂島市場に於て明年三月限より實施すべき鮮米の格付及び古米の格差は左の如く改正する模樣であつた、因に左の表は各道の石拔米を基礎としたものである

銘柄		古米	新米
🅗 拔き	三等	一〇〇	一五〇
角セ	同三等	一〇〇	一四〇
丸ケ	同三等	一〇〇	一八〇
🅐	同三等	一一〇	一九〇
丸チ	同三等	二四〇	二五〇
🅐	同三等	三一〇	二四〇
🅒	同三等	三三〇	二六〇

下關期米 當限早受渡し

下關期米の當限早受渡しは石數三千九百石にして其の値段は二十八圓六十七錢であつた

大豆 全部出來不申

正米

京城正米　當錦助け手持潤澤の折柄先、人氣に買氣稀薄に推移してゐた

仁川正米　南鮮三等二十五圓六十錢四等二十四圓拔米三等二十六圓十錢四等二十三圓八十錢⊖四等二十四圓十錢改良種上物七錢四銭正物七錢三十七錢十錢糯米組合一等白米⊜印二六十錢は本日の出來値なるも內地からの賣ひの買ひ物相當入り込み手堅き商狀を呈した

仁川大豆　龍山十六圓七十錢連盤十六圓九十錢長湍坡山十六圓六十錢水原鳥山十六圓四十錢天安平澤十六圓七十錢海州十五圓七十錢なるも買物細りに取引は閑散であつた

京城穀物組合建値

米▲ミートン玄米十九圓ミートン白米廣池搗白二十二七十錢市中搗廿一圓三十錢▲粟　遼陽十三圓十錢錦州特選十三圓四十錢▲蘇三圓廿錢▲三國州物十八圓▲滿洲物十七圓十錢▲大麥極上九圓三十錢十錢▲中物七十錢▲小麥六十錢下物五圓七十錢▲島致原物十六圓十錢▲胡麻滿洲物二十四圓十二錢▲高粱　滿洲物九圓六十錢滿洲物九十錢▲稀粟▲小豆　開山物十四圓滿洲物二十圓

大豆　在荷過の天候不良に因り甚しく騰貴したので相場は十六圓九十錢長湍十六圓九十錢遞り方引縮り商狀であつた龍山十六五十錢物七錢下物六錢六厘

期 米 賣 買
現
仁川米豆取引所仲買
新田義民商店
仁川府本町三丁目
電話二一一〇・二〇一一（タネカ）

株式（十九日）

京取短期

銘柄	寄付	大引	高値	安値
取引所 前	[illegible]	[illegible]	[illegible]	[illegible]
取引所 後	[illegible]	[illegible]	[illegible]	[illegible]
鐘紡新 前	[illegible]	[illegible]	[illegible]	[illegible]
鐘紡新 後	[illegible]	[illegible]	[illegible]	[illegible]
大新 前	[illegible]	[illegible]	[illegible]	[illegible]
大新 後	[illegible]	[illegible]	[illegible]	[illegible]
久原 前	[illegible]	[illegible]	[illegible]	[illegible]
久原 後	[illegible]	[illegible]	[illegible]	[illegible]
東新 前	[illegible]	[illegible]	[illegible]	[illegible]
東新 後	[illegible]	[illegible]	[illegible]	[illegible]
仁取 前	[illegible]	[illegible]	[illegible]	[illegible]
仁取 後	[illegible]	[illegible]	[illegible]	[illegible]
同新 前	[illegible]	[illegible]	[illegible]	[illegible]
同新 後	[illegible]	[illegible]	[illegible]	[illegible]
安取 前	[illegible]	[illegible]	[illegible]	[illegible]
安取 後	[illegible]	[illegible]	[illegible]	[illegible]
鐘紡 前	[illegible]	[illegible]	[illegible]	[illegible]
鐘紡 後	[illegible]	[illegible]	[illegible]	[illegible]
日石 前	[illegible]	[illegible]	[illegible]	[illegible]
日石 後	[illegible]	[illegible]	[illegible]	[illegible]

算定と日歩

銘柄	算定	日歩	代引
取	[illegible]	[illegible]	[illegible]
新	[illegible]	[illegible]	[illegible]
取	[illegible]	[illegible]	[illegible]
新	[illegible]	[illegible]	[illegible]
取	[illegible]	[illegible]	[illegible]
新	[illegible]	[illegible]	[illegible]
鐘紡	[illegible]	[illegible]	[illegible]
新東	[illegible]	[illegible]	[illegible]
原新	[illegible]	[illegible]	[illegible]

出來高

	短期	長期	當日
出來高	[illegible]	[illegible]	[illegible]

大株短期

銘柄	寄付	前引	後寄	大引
大株	[illegible]	[illegible]	[illegible]	[illegible]
同新	[illegible]	[illegible]	[illegible]	[illegible]
久原	[illegible]	[illegible]	[illegible]	[illegible]
同新	[illegible]	[illegible]	[illegible]	[illegible]
郵船	[illegible]	[illegible]	[illegible]	[illegible]
同新	[illegible]	[illegible]	[illegible]	[illegible]
鐘紡	[illegible]	[illegible]	[illegible]	[illegible]
同新	[illegible]	[illegible]	[illegible]	[illegible]

東株短期市場

銘柄	寄引	大引	高値	安値
東新 前	[illegible]	[illegible]	[illegible]	[illegible]
東新 後	[illegible]	[illegible]	[illegible]	[illegible]

東京現株

銘柄	前引	後引
東株	[illegible]	[illegible]
同新	[illegible]	[illegible]
鐘紡	[illegible]	[illegible]
同新	[illegible]	[illegible]
郵船	[illegible]	[illegible]
富士紡	[illegible]	[illegible]
日石	[illegible]	[illegible]
取新	[illegible]	[illegible]

安東株式

	前寄	大引	前引
安東株式	[illegible]	[illegible]	[illegible]

期米（十九日）

▲仁川

限月	前場 當限	中限	先限
(一)	[illegible]	[illegible]	[illegible]
(二)	[illegible]	[illegible]	[illegible]
(三)	[illegible]	[illegible]	[illegible]
(四)	[illegible]	[illegible]	[illegible]
(五)	[illegible]	[illegible]	[illegible]
(六)	[illegible]	[illegible]	[illegible]
(七)	[illegible]	[illegible]	[illegible]
(八)	[illegible]	[illegible]	[illegible]
(九)	[illegible]	[illegible]	[illegible]
(十)	[illegible]	[illegible]	[illegible]

⊙東京

	前場	後場
當寄	[illegible]	[illegible]
止め	[illegible]	[illegible]
中寄	[illegible]	[illegible]
止め	[illegible]	[illegible]

⊙大阪

	前場	後場
當寄	[illegible]	[illegible]
止め	[illegible]	[illegible]
中寄	[illegible]	[illegible]
止め	[illegible]	[illegible]

大阪現米

	當限	中限	先限
賣方	[illegible]	[illegible]	[illegible]
出來高	[illegible]	[illegible]	[illegible]

⊙兵庫

	前場	後場
先限寄付	[illegible]	[illegible]
止め	[illegible]	[illegible]

⊙下關

	前場	後場
先限寄付	[illegible]	[illegible]
止め	[illegible]	[illegible]

⊙桑名

	前場	後場
先限寄付	[illegible]	[illegible]
止め	[illegible]	[illegible]

鮮内延べ（十九日）

⊙釜山（現物丸ケ殿良）

	寄付	大引	高値	安値
一月	[illegible]	[illegible]	[illegible]	[illegible]
二月	[illegible]	[illegible]	[illegible]	[illegible]
三月	[illegible]	[illegible]	[illegible]	[illegible]

⊙大邱（現物殿良 神力）

	寄付	大引	高値	安値
一月	[illegible]	[illegible]	[illegible]	[illegible]
二月	[illegible]	[illegible]	[illegible]	[illegible]
三月	[illegible]	[illegible]	[illegible]	[illegible]

⊙群山（現物丸七三等 四等）

	寄付	大引	高値	安値
一月	[illegible]	[illegible]	[illegible]	[illegible]
二月	[illegible]	[illegible]	[illegible]	[illegible]
三月	[illegible]	[illegible]	[illegible]	[illegible]

⊙大阪棉花

	寄付	止め
當限	[illegible]	[illegible]
先限	[illegible]	[illegible]

⊙大阪綿絲（二十五センチメートル）

限月	前場 寄付	前引	後場 寄付	前引
十二月限	[illegible]	[illegible]	[illegible]	[illegible]
一月限	[illegible]	[illegible]	[illegible]	[illegible]
二月限	[illegible]	[illegible]	[illegible]	[illegible]
三月限	[illegible]	[illegible]	[illegible]	[illegible]
四月限	[illegible]	[illegible]	[illegible]	[illegible]
五月限	[illegible]	[illegible]	[illegible]	[illegible]
六月限	[illegible]	[illegible]	[illegible]	[illegible]

⊙横濱生絲

	寄付	止め
前場當限	[illegible]	[illegible]
先限	[illegible]	[illegible]
後場當限	[illegible]	[illegible]
先限	[illegible]	[illegible]

⊙現物揚標準

⊙綿布

日本 大阪砂糖

	寄付	大引
當限 前	[illegible]	[illegible]
當限 後	[illegible]	[illegible]
先限 前	[illegible]	[illegible]
先限 後	[illegible]	[illegible]

大阪砂糖現物 日糖（ST）現物 [illegible]

京城手形交換高（十九日）

	枚數	金額
京城	[illegible]	[illegible]

市中相場

丸キ四等精米	[illegible]
白米御飯百斤	[illegible]
仁川一等白米	[illegible]

義人俠勇實錄 後藤半四郎 (76)

桃川如燕口演　野口紅厓畫

舟に乗り込まうと川から舟崎に行く渡船場へ、武士が邂逅をしてゐるといふので、主にのらうとした人々はあとに退しめられた。能勢主殿は柳樹ではげじく遅れた事が舟にさからつてゐるはれた所へ鞘を嵌てられたから、むつとしてそれをとがめた。二人の若侍は武に主殿が拙い者といひながら一刀の柄に手が掛かつた、パチン……と鍔鳴りがしたかと思ふと今まで鞘を出してゐた二十六八になる若侍、アツといふ右の肩先深く斬りつけられて倒れた。それを見ると其の連れの若武士は大いに怒り、腰の一刀を振抜くと、若『兄の仇、そこ動くな』とさつてかゝつた、イヤ舟にのらうとした人々、ソレきつたといふとドーと後へ崩れ立つてさがる、何しろ八幡宮の祭禮で人も多い、通出てゐる〇〇、鐃たく、喧嘩がはじまつた武士が刀を拔いた、怪我をするなーといふ騷ぎ、主殿は斬り込む一刀の下を掻いくゞり、ヒラリと船に飛移るとグツと杭を押したから船はスーツと岸を離れてしまふ、若『卑怯者、返せ……』と大聲にのゝしろ、主殿は血刀を船頭の目先に突き付けて主『早く船を向ふにやれ、急いでこげ強くすると斬るぞ』船頭はあをくなつてしまつた船『どうぞお助けなさい、あなたのやうな惡い方に出逢ひたことはない、ひどい目をしましたな。イエ只今船を出します』主『早く逃れ……』船『さう刀を振りまはしては危なうございます、櫓を押して漕ぐくその船は向ふ岸へ着く、主殿はヒラリと岸へ飛び上つて主『コレ船賃を遣はす』と小判一枚を投げ込んだ、船『これはどうも有難うございます、旦那様を遁けてお越しなさいまし』主殿は血刀を縄め、急いで二軒町のやしきへ戻つて來た〇〇、お館の河邊で大名を、水で洗つて拭ひを掛ける、途中で一トロ飲んでゐたので大分お手間が取れましたな主『オヽ遲くなつた』〇『左樣でございますか、八藏は如何いたしました主『ナニ、それについて言ふてあるか、お前にはよく分つてゐるのであるがそれがお問ひたいのでございます、しかし殿さまひどいことをなさいましたナ。錦音がしたかと思ふとあの頭をさげてゐた若い侍が赤くなつて倒れました』主『さうであらう』八『はじめて人の殺されるのを見ましたが、どうも物すごいもので、アッといつた時、田をむいて倒れた、まだ耳に殘つてをります』主『拙者があの武家を斬つたといふことは必ず口外致すな』八『誰にも申しは致しません』主『二人は兄弟のやうであつたが』八『ヘエあなたに殺された方は兄貴でございます、弟でございますが、どうも氣の毒でございましたが、主『一時の怒りに人を殺めて大いに後悔した。これも酒に食べ醉つてゐたためで、貴樣も酒をつゝしめ』八『ヘエ。あまり飲まぬやうに致しませう、アノ殿さま、この事は誰にも申しません』主『いかふな……』八『ヘエ申しません、申しませんが、たゞいふナでは困ります。何かお忘れになつたものがございませう、いはせるもいはせぬも殿さまの胸一つ、いかゞでございませう上々お考へ遊ばせ』主『アハハ……こいつなかなかぬけめのない奴、それこれを取らせる』

『一體連れたものであらう、もう戻つてまゐる』〇『今日は源助は大分出たやうでございませう』何氣なくよそほうて奧にまゐる、主殿の妻は今八殺しをして來たとは思はない、女『お歸り遊ばせ、お風呂が沸いてをりますが』主『イヤ晩には三日以來風邪に冒されたやうだ、湯浴みはいたすまい……、何だ八藏が戻つたと、顏に通せ』〇殿は數に出ッたと、八藏が息を切つてそれて來ると、主殿の『こつちへまゐれ』に控へてゐる主『こつちへ來い』八『どうぞ殿さまご機嫌を……』主『何をおびる』八『あの大事を知つてゐるは私ばかり先かしていては後の爲、顏の間へ通し行つてバッサリ……こいつ不埒を致したゆゑ手討ちにしたといはれては犬死にをいたします』主『そのやうなことはいたさぬ時に八藏あの拙者がきつたものは誰であつたナ』八『左樣

寫眞は 電本二二二 ワタナベ

加増のホイペットを破る記録

自家乗用に，タクシーに，
貸切に，乗合に

2600圓 大阪渡 セダン
1975圓 同 幌型

（呈進録型）

4-cylinder
Whippet

全壓送式注油裝置
サイレント・タイミング・チエーン。
靜かな機關の作動
低い重心・大きな四輪ブレーキ
早い出足と速力・ユツタリした座席
長い後部スプリング・運轉費用の經濟
手頃の値段

朝鮮中部特約販賣店　京城府廳前　朝鮮日新自動車商會

大阪　日新自動車株式會社　曾根崎

キツコーマン醤油
クリスマスのプレゼントに

資本金三千萬圓・製造高五十萬石

野田醤油株式會社

急告

官製の人蔘エキス「蔘精」御買上の節は、赤い丸角入桐の御箱　總督府專賣局封緘　に御注意を乞ふ

京城　賞生堂

祛痰鎮咳劑

プロチン

肺結核、氣管枝炎、肺炎、感冒、百日咳並に其他呼吸器に基因する咳嗽喀痰ある場合盛に賞用せらる。蓋し效果佳良、服用容易、副作用絕無にして常に安心して用ひ得る特徴あるに據る……

創製者吉村醫學博士內海學士の實驗報告集あり無代進呈す

粉末、錠劑、液劑の各種あり　各地有名藥舖にて販賣す

東京室町　三共株式會社　大阪、臺北、京城

スグ役に立ち生きて働く
大日本百科全集
いづれでも一冊壹圓書店で分賣　卅冊

電氣工學通信教授の開祖は本校！
電機學校　電氣講義
校外生部（豫科本科）講習生部（豫科本科）各科共入學許可
電氣基礎講義　第三版出來！一年修了の新制度每月廿日發行每冊二六〇頁一圓此學資金免除。普通學と電氣工學とが良く分る
キ混ぜた無比の仕組小卒生で電氣工學一般が良く分る
校外生募集
東京神田錦町　電機學校出版部　東京市外駒込　振替東京無料進呈

會員日日增加
子供研究講座　第三巻
伯爵　發起　伯爵　法學博士　新渡戶稻造
會長　文學博士　松本亦太郎

わが子の現在や將來に御不安の方。丈夫に育て、立派に教育したき方は、本協會に御加入下さい。（見本進呈）
十萬の兩親方が會員として心から感激し、激賞してゐます。
五十三人の博士教授方が親切に子供に關する總ての問題を御相談下さいます
新婚の方、嫁入り前の方が盛んに入會されます。これからの日本の子供たちは幸福です。

東京・本郷・駒込・上富士前・振替東京五一二〇八　日本兒童研究會　先進社

京城日報

賜　ヤンマー　オフセツト式
悠紀、主基齋田　御嘉納光榮　製材機
（製造直卸）　各馬力在庫豊富
ナショナル精米機

農林省　各府縣農會　農事試驗場　御指定品

金山府西町　加藤商店
朝鮮出張所　京城驛前　山岡發動機京城支店　電話本局一〇〇三番

ノラガナサ然自
寫眞　お茜（アカネ）
本町二ノ四九　電話本局一七九四

時計と眼鏡
京城府本町一丁目本局前
中村眼鏡店
電話本局壹壹壹七番

資本金　壹億五千萬圓
株式會社 安田銀行 京城支店
京城府本町一丁目

暖爐界の最高權威

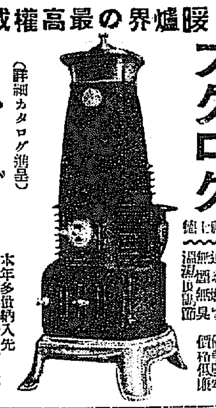

フクロク ストーブ
（詳細カタログ進呈）

ドンナ有煙炭でも絕對無煙!!驚くべき完全燃燒裝置
國立燃料研究所熱効率試驗濟　特許ヲ受ケタル國名　日、英、米、伊、露、獨、支各政府
福祿七徳　燃料經濟　無煙無臭　通風自在　温度調節　取扱簡易　堅牢優美　價格低廉
本年多數納入先　陸軍省、海軍省、鐵道省、遞信省、朝鮮總督府、各學校　總數五萬台納入

朝鮮總代理店 釜山府富平町一丁目 福原鐵工所　電話一〇七二番　振替釜山一〇七二番
各地特約店至急募集す御照會あれ

蓄音機月賦大賣出し

第一回申込金拾圓引替ニテ現品先渡シ
殘金每月九圓拂
（レコード六枚無代進呈）

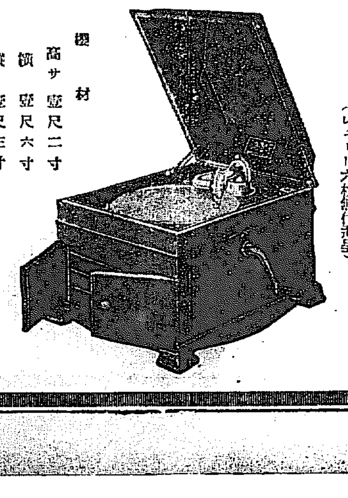

機材
高サ　壹尺二寸
横　壹尺六寸
縦　壹尺三寸
音響室ハ特別ノ裝置ヲナス
ジユラルミンボツクス付
八分ノ一運モーター

平壤府壽町
村上樂器店

寫眞機と材料アルバム類
思い切って安い
釜山府大廳町一丁目（電話一二七五番）
山崎寫眞機店

大藏省主催
昭和三年十一月
全國酒類品評會
優等賞
受領

見よ！
半島釀造界空前の
榮冠

銘酒

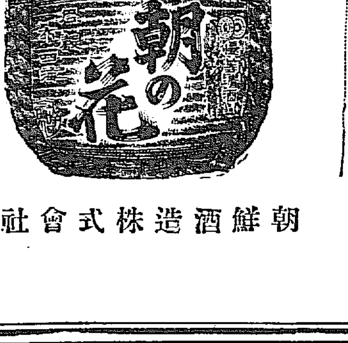

最も雄辯に
その品質の優良を
語る

朝鮮酒造株式會社醸

議會を前にして各派秘策を廻らす
廿三日の議員總會を皮切りに

【東京電話】議會の會期も目睫に迫り政友會は議會對策に頭を惱まし民政黨は議會對策に慎重な考慮を拂ひ新黨俱樂部も議會の態度に頭を惱まし明政會の態度につき考慮を拂ひ議會の警備に努めてゐる

政友會

政友會は近く院總會および與黨議員總會を開き議會對策につき考究を重ねると共に總裁の顧問をとゝのへるため廿三日議員總會、代議士會を開き院內役員の決定その他を議了するはずであるが院內總務候補者として各方面で評判に上れるは

宮古啓三郎、田邊七六、鈴木富士彌（關東）浜谷強、岡田伊太郎、熊谷直太、佐々木平次郎（東北）高橋光威（北信）伊東秀五郎（東海）安藤仁兵衛（近畿）土井權大、兒玉右二（中國）生田和平（四國）松野鶴平、山口恒太郎、金光庸夫（九州）

等であるが院內總務の頭數は大體從來の如く八名になる模樣である總務選擧は成るべく一人一役主義により各地方より一人づゝだすべしとの議もあるが結局從來通り各地方の勢力と立場により解決する模樣である又常任委員長選擧においては先づ豫算總會の同委員長を目標とし院內候補者としては松浦五兵衛氏の呼び聲高く外に山口恒太郎、浜田國松氏、熊谷直太氏等も有力視されてゐる懲罰委員長候補としては原惣兵衛、宮古啓三郎、中島彌六氏等の名が呼ばれ原氏最も有望視されてゐる

民政黨

民政黨はいよいよ五十六議會に臨む態度をとゝのふるため二十三日議員總會を開くが同黨は今議會をなすべき意氣込みであるから院內役員の選擇には最も慎重を期しつゝ第一に田中內閣失政の總決算をなす部分と同じやかましき折衝は總裁幹部は慎重の態度をもつて議會に臨む

幹部は慎重の態度をもつて議會を行つてゐるが今回は先例を破り議會を了するまで議會を避け主として議口總裁一任とする議である院内總務の顔觸れとしては他の地方から考慮せんとしてゐるが目下考慮に上つてゐる候補者は

横山勝太郎、鈴木富士彌、清水留三郎（關東）藤澤幾之輔、小池仁郎（東北北海）永井柳太郎（北陸）川崎克（東海）齋藤隆夫（近畿）横山金太郎、中國）小西和（四國）松田源治、一宮房治郎、牧山耕藏（九州）

でこの中から十名の選定を見る譯であるしかしてこの中にあつて總務は松田、藤澤、牧山氏が有力であり幹事長は富田幸次郎、山道襄一、牧山耕藏氏が有力であり幹事長は安達氏の大會で大體内定を見るべく町田忠治總務が顧問としておさまることは大體内定してゐるなほ二十となつてゐる

新黨俱樂部

新黨俱樂部は院內常任委員長候補者について三派連合の總會で考慮さるべき会談を以て議會に臨むが全院委員長候補としては野黨として臨む方針で望はずし新黨俱樂部と呼應して一致攻擊を行ひ二月十日以後に反政府氣勢を高潮せしめて總活的不信任案にこぎつけんとしてゐる

憲政一新會

新黨俱樂部は今議會には單に院內世話人を設け中野正剛、大内暢三、長島隆二、田崎仁義、清瀬一郎、志村源右衞門、鶴見祐輔の八名を之に當てる模樣である憲政一新會でも院內世話人を設ける模樣であるが總數僅か七名に過ぎないから田中善立、樋口秀雄兩氏が主として世話役の任に當たる事となつてゐる

金解禁の時期は
三、四月頃が最適
經濟審議總會の答申內容

【東京電話】經濟審議會總會は二十一日召集され金解禁問題以下六項から成る國際收支の改善問題に關する答申案を附議決定する事となつてゐるが郷委員長が總理大臣に答申の際は同時に口頭を以て

特別委員會内には金解禁斷行につき絶對反對者一、即時斷行論者一、これに次ぐ贊成者一、保留附贊成者九名あり多數決を以て答申案を決したが斷行時期については突發事故なき限り貿易轉換期の三、四月頃を以て最も適當と認む

と報告し政府の考慮を求めるはずになつたが問題が最近財界の注視をひいてゐる事とて田中會長以下全委員の出席を見るべく三土藏相の出席も希望されてゐるしかして總會席上郷委員長は詳細に特別委員會が金解禁斷行を決するに至つた理由を說明して答申原案を可決する模樣である

樞府會議流會
高等試驗令は本日附議

【東京電話】樞密院では十九日の定例會議は上議すべきものなく流會したのみで二十日午前十時から御諮詢中の高等試驗令に關する第二回審査委員會を開催の豫定である

新黨俱樂部
結黨は急がぬ
租讓案は自由問題か

【東京電話】新黨俱樂部の正式結黨時期については世上種々の噂を生んでゐるが床次氏は目下渡支中でありかたがた歸京後を待つて何れとも決定せらるゝであらうが床次氏としては對支政策を中心として現內閣と同一步調をとる關係上から正式結黨は敢て急がず議會後に譲るを得策と考へてゐるものと思惟せらるゝ節がある即ち床次氏は從來地租委讓には反對を聲明して來つた關係から新黨俱樂部を全て地租委讓に贊同せしむることは容易の業でないのみならず黨議とする所以が自由問題ともなるのでむしろ結黨は議會後が適當となる見通しだ

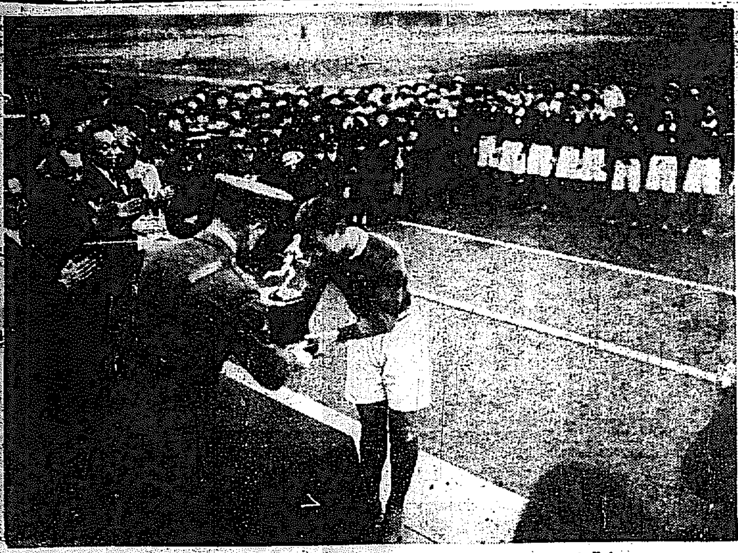

□……慶應ラグビー團の榮え……□

英國上院の兩組が寄贈したグラビーラグビー大會で勝ち得た慶應チームは今やスーパーの中で帝國立て…（寫眞說明）佐々木トロフィー受くる慶應軍主將…

田中大使
御禮言上

【東京電話】駐露大使田中都吉氏は十九日午前九時參內天皇陛下に拜謁仰付られ聖恩の御禮を言上した

高齢者に
天盃御下賜

【東京電話】來春政府より左記の人々に天盃並に酒肴料一封を下賜相成ると承る

九十歳 鍋島 第一子
八十歳 瀧浦 善吾 山內 長八男
七十歳 八代 六郎男 林 權助男 西 紳六郎男 山口 弘達子 毛利 祥久男

なほ滿韓院に於いては陽き恩召を以て古例により宮中に鳩杖を下賜さるゝと

中央金庫
理事長に
八條子就任

【東京電話】產業組合中央金庫理事長岡本英太郎氏外三理事は満期となり勝林省において後任詮衡中のところ理事長に貴族院議員八條隆正子を理事に元神戸稅關長川崎直治氏を新任し豫定馬場由雄氏を理事に昇格せしめ加藤現理事のみ留任と決定した

荒木京大總長
辭表提出

【東京電話】荒木京大總長は十九

東京を中心とする
運轉系統改正
東北線は東京驛を
東海線は上野驛を始發驛とす

【東京電話】東京を中心とする鐵道改良計畫は總額六億の巨資を以つて八、九分通り計畫を遂行したが鐵道省は十九日計畫完成後の列車運轉系統につき左の如く決定した即ち東北、常磐線列車始發驛は東京、東海道線始發驛は上野驛とすることとなつた

大禮使關係者
恩賞年內に發表か

【東京電話】大禮使關係の恩賞詮議につき十九日大岡留議長と協議した結果發表は二十二日乃至二十四日頃となる見込みである

御慰勞の賜餐
御大禮儀奉仕者に
十八十九の兩日に亘り
總裁宮以下を豊明殿に御召し

【東京電話】大禮使官長はすでに宮內省に命令したので豊明殿に行ふべしと命令されたが大禮使總裁以下勅任官以上約百五十名の催さ召され御慰勞の賜餐を賜はり十八、九兩日にわたり午餐を賜ふ

聖上陛下はさきに大禮使總裁宮以下奉仕者等を召され十八、九兩日にわたり午餐を賜ふ時には特に小川鐵相、中橋商相、望月內相に御慰勞の優渥な御言葉を賜はつた後望月內相には『新聞を見ないと世間の樣子がわからないからなア』とお言葉があり中橋商相に對して『商相は京都に行つて何を買ひ集めたか』と御下問があり商相は私的生活まで深く御心を注がせらるゝに感激して退下したが十九日には又田中首相、三土藏相、白川陸相、久原遞相、勝田文相等を牡丹の間に召されて拜謁を賜はり特に御慰勞の御言葉を賜はつたと

最後案決定に
宋氏南京に赴く
調印も年內に出來るか

【東京電話】外務省着電によれば宋子文氏は十八日矢田總領事と會見後南京に向つたが右は交涉經過を國民政府首腦部に報告すると同時に最後の問題となつてゐた抵代稅問題に關し國民政府最後案を決定の上二十日午後再び歸來し交涉を繼續するはずで調印も數日內に出來る模樣である

對英、佛關稅條約
南京で調印さる

【北京十八日發電】英支および佛支關稅條約は十八日南京で調印された續いて獨支その他の條約も調印される模樣である

一方に仲裁を承諾し
他方動員に着手
パラグアイ國戰備に急

【アスンシオン十八日發聯合】今次パラグアイ共和國政府は、ボリビヤとの紛爭問題に關する汎米會議の仲裁を承諾したが同國はすでに着々その軍備をとゝのへパラグアイ全土の壯丁は續々動員に應じ

朝鮮に於ける
最初の國勢調査
官民一致事業の遂行を期す
【中村總務課長談】

朝鮮においても內地と同樣昭和五年十月一日に國勢調査を實施することとなつたので同四年度からその準備に着手する次第である、朝鮮においては大正九年十月一日に內地人のみの臨時戶口調査を行ひついで同十四年に全鮮にわたつて簡易國勢調査を行つただけで國勢調査の本調査は實に

昭和五年度に施行

せらるゝものを以て嚆矢とする內地における昭和五年度の國勢調査には第一回の國勢調査の調査項目の外に更に從來の場所職業、失業および住居の調査をも加へることとなつてゐるが朝鮮は內地と事情を異にする點も多くかつ調査の正確を期するがために大正九年內地の第一回國勢調査に採用された調査項目を踏襲することとした、即ちその調査項目は

一、氏名
一、世帶に於ける地位
一、男女の別
一、出生の年月日
一、配偶の關係
一、職業及職業上の地位
一、出生地
一、民籍別又は國籍別

の八つであるが時勢の進展と共に統計に對する社會的要求はいよいよ大しつゝあるのみならず國勢調査の結果は國家各般の施設經營の基礎となるのであるからこれが調査準備につきては慎重なる研究調査を要するのである、今これが計畫の大要を述べると次ぎの樣である

▲調査の方法 各世帶に一通宛を用ひ各世帶に關する調査事項を列記する所謂世帶票式とし世帶主又は世帶理者を申告義務者とする、世帶票の配付、調査事項の記入及びこれが蒐集には國勢調査員が當るわけである

▲調査機關 地方實査の施行には國勢調査員をして之に當らしめ府又は面長が之を監督することになつてゐる、道知事の地區に依つて朝鮮總督がこれを任命する筈である

▲結果表の整理 全國勢調査員は各地方から進達せしめ本府に於て之を整理し結果表を作製する所謂中央集査の方法に依る筈でその結果は大體左の時期に發表する豫定である

一、人口概數速報 五年十二月
一、人口確定報告 六年六月
一、各道別結果報告 六年より八年
一、全鮮結果報告 八年

今度の國勢調査は昭和四年度に事務に着手し昭和八年度に事務を完成するまで實に前後五ケ年を要する譯である、しかして昭和四年度の所要經費は九萬九千余圓で同年度にお

趣旨を宣傳

いては國勢調査の施設として總務課に臨時國勢調査課を設置し國勢調査に關する諸般の準備をするのであるがその主なるものは調査方法の決定、申告書の様式、記入心得のフォーム、符號事務、集計事務、各種結果表、結合事項等を研究決定すると共に國勢調査の趣旨を宣傳し又國勢調査事務關與者を招集して各必要なる事項についての打合せをなしなほ調査の趣旨及び趣旨精神を申告書の調査に據るの新案をなす筈となつてゐるすでに述べた通り本調査は朝鮮における初めての本調査であるのみならず五ケ年度にわたる大規模な事業でありますから官民一致協力本事業の遂行に盡力せられるやう御願ひする次第である

本府明年度
新規事業豫算
社會事業費＝畜產獎勵費＝農事改良資金＝

社會事業費
＝十六萬圓

本府明年度新規事業中に十六萬圓の社會事業費があるがこれは

一、公益質屋補助費
一、細民小住宅建設補助費
一、小額生業資金貸付實施に伴ふ經費
一、勞働紹介保護指導費の人件費（主として在に於て行ふもの）

にして右の新規經費は十一萬圓である、他の五萬圓は社會課、警務課、土地改良課等において行ふ

府內移住民の補助金である、右の內公益質屋と細民小住宅の建設補助金は朝鮮としては最も新しい試驗で府又は指定面等においてこれを行ふ際本府から補助金を支出するものである

畜產獎勵費
＝五萬圓

畜產獎勵費五萬圓は農務課で大増設計畫をたてゝゐるもの一部を試驗的に實行するものである、方法は東拓、殖銀、金融組合から貸出してゐる

農事改良資金
＝五萬圓

農事改良資金の一部たる勸牛資金が現在三十九萬圓約五千余頭分であるものを本年から六十萬圓に增額することゝなつたが更にこれを增額することによつて增殖をはかるのである五萬圓の經費は、即ち畜產組合等の技術員の人件費を主としその他に使用されるものはごく一部に過ぎぬ

中央物產に
幹部を糺彈の烽
株主間に檄文飛ぶ

中央物產は來たる二十六日定時總會を開くはずであるが最近同社の經營がいちじるしく不振なのは現幹部の責任であるとて、府內同洞六九に本部を有する株主有志代表宋鎭禹、宋秉璵、尹致昊、洪非政部の諸氏は數ケ所にわたる明幹部糺彈の檄文を飛ばし來たる二十六日の總會は一波瀾を免れない形勢となつて來た。その內容は大體左のやうなものである

大正十三年同社創立當時現幹部（社長大村百藏、專務和氣保吉）就任し業務の刷新を聲明したが、その後第四、五、六期を通じて八萬圓の缺損を計上し、一方廿七萬圓の借入金を增して現在では六十萬圓の負債となつた、從つて株主の負債負擔額は三、四十圓に達しこの儘放置すれば更に株主の負債負擔を增す虞がある、然るに社長專務は持株を手放すに至つたので、株價の下落を來し、現在では一株十二圓五十錢拂込が僅かに八十五錢を唱へ到底現重役に信頼をおくことは出來ない

といふのであるかくて廿六日の中央物產總會の成り行きが注目されるに至つたが、現重役糺彈の聲をあげこれに策動してゐるものは故宋秉畯伯の息、宋鍾憲、尹希誠氏等朝鮮人有力者を網羅してゐる

床次氏大連行

【青島十九日發電】床次竹二郎氏は十九日午後六時發出帆の大連丸で大連に向つた

すでに軍隊は北部國境に向つて進軍を開始し、また預備兵として國民兵五萬余人は今回動員せられ三萬余の壯丁は正規軍に編入された

當局の抱負と
青訓成績

日下數ヶ所認定の申請中である朝鮮內の私設青年訓練所はすでに十七ケ所の認定を終り更に七ケ所認定を要することになつてゐる、これ等私設訓練所に入所してゐる青年は多くは就職者であるため眼前な點において訓練にだせば仕事に支障を來たすなどの考へから餘り喜ばぬ向きもあり、これがため所生數は多數あつても出席する者はこれに伴はざる所もあり訓練時間もなき有名無實となられんとしてゐるものも一二見受けられるので本府學務課ではこれに對し所轄者の考慮を促すと共にその土地の有力者に後援をもとめ國民教育として青年訓練の實を舉げ優良なる國民の養成に盡くさんとしてゐる

朝博豫算會

朝博京城協贊會においては豫て同會役員會にて議論を盡くした豫算案を原案として來る二十二日午後一時半より府社會館において豫算會を開催することになつた

守備隊兵來る

第四守備隊惠山鎭および新乫坡鎭中隊へ本年入營兵は村上副官引率

御睡眠少きも
御症狀は御良好
ジョージ陛下御容態

【ロンドン十九日發電】十八日午前十一時の公報によればジョージ五世陛下には十七日夜は御椅の御睡眠少き御一夜を御過ごし遊されたるに拘らず御症狀は一般的局部的共にやゝ御良好であると

降誕祭其の他差控え

【ロンドン十八日發電】當地はクリスマスおよび新年を控へて例により買物勝節に當たつてゐるが陛下御不例に用意を差控える向きが多くロンドン一流の某百貨店の話

し陛下御萬一の場合御買求め品不用となつたものは御返品差支なとまで客を集めるに腐心しホテルや料理店など御萬一の場合は二十四時間前に通知があれば宴會舞踏會總て取消しに應ずると約束してゐるものが多い

高田地方大
吹雪
列車運轉中止

【高田電話】高田地方は十九日朝來大吹雪が襲ひ電信電話は全部不通となり國境の赤倉方面は積雪四尺に達し出口、關山方面は三尺五寸すラッセル車は盛んに活躍したが遂に列車運轉不能となつた本日中に復舊の見込みはたゝない

大內氏講演

支那通である大内暢三氏は十八日沙里院武德館において『支那の現代』といふ題下で午後七時から支那時局問題の內外觀につき大講演をなした

の下に一行百八名は十二日午後六時十六歳の自動戰に分乘二十四度の酷暑にもメゲス元氣で錦營畫山館および昭和館に分宿し十三日午前八時半三十度を示す炎暑に勇ましくそれぞれ低地に向つて出發した今年の入營兵諸士は新潟縣および福島縣出身者であつた

茶話

▲野田黃海內務局長から乾柿を送り越して野田內務局長の餞あづかりて喜悦を極めた▲乾柿は全州の名物といふ名物は海內隨一でなく世界無比なのだから羨を爲めて可なるものだ▲世界無比は形容でなく名物にうまいものなき原則からは▲まさに超越せしむべき名物である▲乾低地にて改良に改良を加へたる柿▲とあれど今して自然日乾ではない▲吉村總務以下十六度の太平道りに▲變さを耳に痛し▲ちよつとヌキ１ゝに當たつてやれと本紙を訪問▲歳末物もらひと誤られたかして受付子に嚴重訊問を受け▲不平不滿やる方なさの態度▲イヤたまらねエ。まアタバコを一ぷく▲その一ぷくのタバコのけむりに隱めて▲バイさよならとばかり踊り去つた▲颯々居士相かはらずかはつて居る▲乾柿に舌つめたくてすずろなる。

人

◇吉澤海軍少將 平壤鑛業部から海軍々令部出仕に榮轉し十九日挨拶のため本社來訪
◇高橋敏氏（專賣局庶務課長）二十日平壤方面へ出張二十二日歸任豫定
◇多田榮吉氏入城中の所十九日午後八時五分京城驛列車で退鮮
◇朝鮮麥酒協 移轉 國際運輸にルデイング内に事務所を置いてゐた同會は今回『本町五丁目四十六番地』に移轉した

會

◇支那總領事の招宴 京城駐在中華民國總領事は十九日午後六時生田內務局長、淺利警務局長、中村總務課長及松村土地改良部長を明治町の領事館に招請し晩餐會を催した
◇京城學校評議員招宴 同評議員一同は豫算會議終了を機とし京城府政記者團を二十日午後六時高砂館に招じ招宴

辭令 【東京電報】

道立醫院醫員 尾形長生
同 山岡直江
任道立醫院醫官（七等） 阪本秀雄
任道立醫院醫官（五等） 道立醫院醫官 田中秀穂
依願免本官

經濟

肥料管理は
朝鮮に影響薄

政府が次の議會に提出せんとしてゐる肥料管理案に對して內地の肥料商は猛烈な反對運動をあげてゐるが、この案の內容は巨資を以つて硫安その他主として窒素肥料の買上げを行ひ需要および價格の調節をはからんとするものである。肥料商側の觀察によれば右案實施の結果價格の變動は幾分防止さるゝであらうけれども輸入は減殺を加へらるゝに至るであらうからその結果は單に肥料生產者を保護するに過ぎず從つて幾分の値上りに終るに相違なく徒らに農家を苦しめるに過ぎないであらうとしてゐる。然しこの肥料管理の範圍は內地に限られ、朝鮮や臺灣にはおよばぬ模樣で朝鮮としてはたとへ內地品が値上がりしても、大豆によることが出來るから格別の影響はないものと觀測されてゐる

煙草製造豫定高

專賣局管內京城全州、大邱平壤の四支局工場に於て明年一月中に製造する豫定高は敷島一千五百萬本朝日三千四百萬本、風一千萬本ガイダ二百六十四萬本ピジョン六千九百萬本マコー六千萬本メーブル一億七千四百萬本サワキ五百四十萬本、ヤメ六百六十貫長壽煙（二十五匁入）一萬二千二百貫同（七匁入）一萬一千二百貫總計二十二萬四千七百貫匁で之を種類別にすれば口付五千九百萬本前刻三億二百四十萬本細刻千一百貫である、即ち本年十二月分製造高に比すれば卷付に於て千五百六十萬本で四分減刻は之と反對に一萬六千五百八十貫で七分增加であつた

鮮米協會斡旋高

鮮米協會十一月中の米穀移出斡旋高は玄米二萬二千三百二十三石、白米四千三百八十八石、大豆六百十二石合計二萬七千三百二十三石に達し四月以降の總量十七萬四千五百六十九石と前年同期に比較して二千五百七十石を增加した

正金爲替引下

【東京電話】正金銀行はニューヨーク對日低落と市場前日引け際軟調となつたのに伴ひ十九日建値を對米四十六ドル丁度（一ポイント安）對英一シル十ペンス四分の三（一ポイント安）と引下げた

小麥動き出す

本年朝鮮の小麥收穫高は百七十八萬二千余石で大正十二年度以來の減收と前年の持ち越品の少かつた影響を受けて、石十七、八圓相場のものが二十五圓と騰勝したが思惑買も高勢相場が下がつた關係で最近殆ど商內はなかつた、しかしいよいよ歲暮期にはいつて殆ど前年の狀態にあつた各商內筋もぼつぼつ動きはじめ殊に酸造方面は價格低廉となつた、しかして昨今の相場は釜山渡着十七圓七十錢を唱へてゐた

木材組合總會

京城材木商組合では十四日土木建築協會に於て定時總會を開き協議の結果、從來の評議員七名を九名に二名增加の件、及び其の他役員補任の件を可決した

組合長 松本興作 ▲副組合長 山名松太郎 ▲評議員 小森勝太郎、中島鹿治郎、須川久彥、太田宇三郎、石崎久三郎、土井伊右衛門、齋藤德治（以上重任）平井賀、和田佐一（以上新任）

▲日銀帳尻（十八日）
發行高 一三六、〇三二 增 二六八 八五九
正貨準備 一〇六、一〇二
保證準備 二二、七二三 增
貸出高 （略）

株式

大株短期引跡

東京コール（十九日） 翌日拂 七厘五毛乃至一錢一厘 無條件 八厘乃至一錢一厘 普通 八厘五毛乃至一錢一厘

大新 八十五圓六十錢（不變） 百卅一圓十錢（十錢安）
鐘新 五十圓 十錢（二錢安）
東新 百六十五圓七十錢（三十錢高）

東株短期後場引

寄付 引値 高値 安値
東新 一六九、六〇

期米

各地期米後場止

▲米限下關二八、八〇▲桑名夕場十一番二六、八〇同十二番二六、八二▲名古屋二七、五七▲金澤二七、二五▲熊本二六、八〇▲大阪最終氣配廿一錢一錢高

釜山米穀市場
鮮內延べ（十九日 後場）

大邱米穀市場
群山米穀市場

仁川期米各店俵合（單位百石）

群山廻米報（十九日）

實收期に入つてから不作說に一般に賣惜み金融關係に依る賣物の外纏つた賣物無く入津も一萬餘叺であつた

船便 玄米 二、七〇二叺 籾 七二九俵
汽車便 玄米 一、〇三〇俵 籾 一五九叺
牛車便 玄米 一六五叺
合計 玄米 一三、〇二六叺 籾 〇四九俵

市況

鮮魚昂騰

京城鮮魚市中相場は出漁港に伴ひ昨十八日より赤物タイは二割以上の昂騰を呈し其他の物も一割乃至二割方の高値を唱へて居る水揚高三千六百二十二圓四十錢貫數一千七百一貫（單位十貫建）

▲タイ一四〇▲アマダイ七〇▲タイ六五▲チヌタイ六〇▲サハラ八〇▲コタイ一〇〇▲モエビ一二〇▲シビ四〇▲カキ九▲サバ一四▲アヂ一八▲ボラ三〇▲ヒラメ四五▲タコ二〇▲イカ三七▲スズキ二五▲カレイ二〇▲サヨリ五〇▲コチ二六▲イワシ一〇▲ナマコ（赤）一八▲上ザツ三五▲カヂキ八〇▲並ザツ五▲カマネコ一六

京城靑果市場 ▲エー二四八▲金剛山二八▲長蔵二〇▲國光七▲紅玉九七▲花柳一三二▲雜大一、〇〇▲世樂島九、二〇▲月柳一〇、八〇▲金剛一、〇〇四〇▲紅玉一、三〇▲鶴銀鍋山九八▲國光二四七▲椿一三四▲竹八

大阪市中在米高（十九日）

日現在高は百三十五萬四十三俵と前日の在米高に比較して一萬八千百三十俵の減增である

橫濱生絲後場引

當限 一、四一六
先限 一、三六九

衆議院と貴族院の態度

第五十六議會の開會に直面して現内閣が擬して協議せる綱領を掲げ國策遂行のため從來審議したところの明年度豫算案はいよく二十日、首相官邸において政務各省の次官會議を招致し、豫算内示會を開くことになった。……

英支新條約

新味に乏しい

……

國債の増加額

一月以降四億二千萬圓

内國債四十三億一千餘萬圓 外國債十四億五千餘萬圓

【東京】大藏省の調査によれば我國の國債は最近いちじるしく増加して十一月末現在においては内國債四十三億一千三百二十九萬三千圓、外國債十四億五千三百九千圓となり、國債の總計は五十七億六千六百三十八萬五千圓になり……

内國債	三、八八一、一〇三
外國債	一、四六〇、二三二
合計	五、三四一、三三五

『増加』……

一月	五、三四一、三三五
二月	五、三九七、三〇二
三月	五、三六〇、三八四
四月	五、四六〇、五八六
五月	五、四六九、七八三
六月	五、七四五、三一一
七月	五、七四八、七五九
八月	五、七七八、一七〇
九月	五、七六六、三三二
十月	五、七六六、三八五
十一月	

『五億』七千二百九十七萬三千圓を激増して五十七億六千六百三十八萬五千圓となつたのである。……

國債の現在高

【東京】大藏省の發表によれば、十一月末における國債總額は五十七億六千六百三十八萬五千圓となり、内國債四十三億一千三百二十九萬三千圓、外國債十四億五千三百九萬二千圓となつたが、その名稱種類は次ぎの如くである

甲號五分利公債	
第一回四分利公債	
第二回四分利公債	
五分利國庫債券	
鐵道債券	
臨時國庫證券	
内國債計	
第一回四分利英貨公債	
第二回四分利英貨公債	

預金利下は實現するか

財界に於ける觀測

……

出品部類

……

日銀總裁

……

白耳義の萬國博

我國も參加か

【東京】今回白耳義國政府においては一九三〇年の獨立百年記念に當たり……

豫定通り進捗せる航空輸送の準備

明年四月には實施

株式は本月末迄には交附

……

思ひ出すとも (79)

【京城版】

半百年間の仁川港

數字に現はれた本港の盛衰状況

(四) 慶田利吉氏談

……

年別	戸數	人口
明治六年		

年別	戸數	人口
明治卅二年		

二十一世紀の京城見物

(三) 秋洸生

空・平頓・子

……

お子さん方大喜びの幼年倶樂部正月號

本號に限り 定價 五拾錢 （平月號四十錢） 送料六錢

豊臣秀吉出世大双六

ホメラレ子供（美しい面白い本）

新工夫の鬼ごっこ遊び

面白いくおめん

美しい繪合せ遊び

幼年の歌

飛行きやうそう遊び

兎と龜と幼年倶樂部の歌

賣れるく

飛ぶやうな賣行！

早く買はぬと賣切れます。

すぐお求め下さい！

▼全國書店にあり

可愛いゝお子様へ

早く買つて上げて下さい

何處でも

引張り凧！大騒ぎ!!

思ひ切つて大奮發の新年號

御歳暮に御年玉に

御褒美に大歡迎！

きれいな繪と、面白い爲になるお話でギッシリ詰つた出來榮ネ！その上

フロク丈でもこんなに澤山!!

面白くて爲になる

何れも大苦心の新案大附録

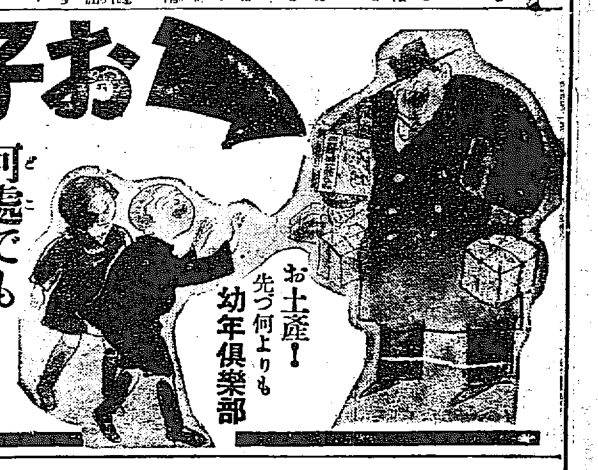

東京本郷 大日本雄辯會講談社 振替東京三九三〇

防水防寒

ムネタの炊事手袋

新發賣の薄手で軟かいアメ色 （五左 本右兼 指用）

オリブ色の厚手で温かい一號品 （三五 本本 指指と）

どちらもメリヤス裏

御近所の藥店百貨店で御求の際はムネタの炊事手袋と御指名下さい

改正定價

オリブ色の一號品も同價 金壹圓五十錢
新發賣の飴色も
裏布無しの三號品は 金壹圓三十錢
送料 内地十二錢 滿鮮 樺・四十五錢

發賣元 大阪東區道修町二丁目 宗田新商店

お寒うなりました

お手の荒れぬ先に

慶尚南道

瓦電買收交渉の經過（下）

府協議會に於ける桑原府尹の報告

平壌電氣會社の場合においては一割二分の利益配當を認めたるがゆゑに一方において七朱の還元率を採用したるものにして若

現時の 既往五ヶ年平均利益率五分八厘の將來持續するものとせば一割二分の利益配當に對し之を認むべきものにあらざるは識者をまたずして明かなる所なりゆゑに一方において一割二分の利益配當を認むる以上は七朱を以て還元する適當なりと信ずしかのみならず瓦電會社の事業成績と平壌電氣會社のそれとは甚だしき懸隔あり即ち平壌電氣は創立以來十四年間に拂込資金の三割二分六厘に相當する配當をなせるに對し瓦電會社は創立以來十六年間に僅く一割二分五厘の配當をなしたるに過ぎず若し瓦電會社の平壌電氣

同様の 配當をなしたりとせば實に百十九萬三千六百十五圓の配當不足となるべし府はこれ等の點を考慮しこの配當不足を計算するの繁鎖を避け單に七朱にて還元するを以て寧ろ會社の利益なりと思料す又配當に對する總益金の割合を見るに最近五ヶ年間の平均歩合は平壌電氣の一割六分五厘に對し瓦電會社は一割二分に過ぎずかくの如き事業成績を參酌するときは利益配當金の七朱還元は最も正當を得たるものなりといはざるべからず又解散登記費四十三萬九千百十二圓は大體

平壌の 例にならひしかも職員および従業員に對する解散手當ては平壌よりも高率に算定したり以上の諸點を觀察し公平に觀察するときは府の買收價格決定方法は會社および株主の利益をよく考慮したる公正適切なるものなりと信ずるがかへつて會社の提案にかかる一千六十二萬七千六百八圓の算定方法は大阪、山口、および平壌の三都市の例を基準として

大阪の例に依り 三、八二三、五四四圓
山口の例に依り 八、八九九、一〇〇圓
平壌の例に依り 九、一五三、一七〇圓
計
を平均したる 一〇、六二七、六〇八圓

を以て買收價格と定めたるものなりここにおいて當府は十月十五日附書面および口頭をもつて會社に對しその算定の基準となしたる大阪平壌の實例につき不合理なる點を指摘し再考を求めたり即ち會社のとりたる算定方法は參考の買收價格中會社に最も

有利な るもののみを取捨してこれが平均を取るは殆ど意義をなさざるものといふべしのみならずその採用したる大阪平壌の價格に鑑みるに大阪においては大阪電燈株式會社の全財産價格五千七百余萬圓中大阪市が買收したるは大阪市および東西南北成郡內の電燈電力供給事業にしてこれに屬する財産價格二千七百余萬圓をその二十四割に當たる六千四百余萬圓にて買收しその殘存部分は與産の經營價格をもつて他に賣却したるものなり、ゆゑに大阪電燈會社の全部の事業および財産價格はこの二者を合計したるもの即ち九千余萬圓にして事業費の十六割余に該當す

然るに 瓦電會社は大阪の例によりたりといひながら大阪電燈がその一部に適用したる算定方法（算定歩合二十四割）をもつて會社の全事業および財産に適用して評價するは誤謬といはざるべからず又平壌の實例によれば買收價格は百三十六萬五百圓にしてその內譯は

一、事業及財産買收金 一〇六六、五〇〇
二、職員手當 三〇、〇〇〇
三、重役手當 一五、〇〇〇
四、清算費 一〇、〇〇〇
五、所得税 二九八、〇〇〇

なることは同府が公表したる決定の算定基礎に明記する所にして些の疑なきに拘らず會社は
一、拂込資金四十七萬五千圓（殘拂込）に對する一割二分の七朱還元即ち八十一萬四千圓
二、殘價代三十一萬圓及重役手當二十四萬六千五百圓
計百三十六萬五百圓を以て買收の理由なりと主張し從つてこの

計算法 によりて瓦電會社の殘價代として百十八萬四千二百十圓を要求し又平壌においては利益配當金の換算に對する金額に限り積立金と同額に預金として保有せるものは資本株金と認めざるに拘らず瓦電會社は年月の經過したるを理由として新規拂込み金全部を資本株金として計算したる上に殘價代を要求しなほ職員慰勞費を十一萬九千五百八十圓として最後にこれを控除するが如きその算定方法は一定の基礎方針なく唯だ會社に有利なる部分のみを選び來りて評價したるの憾あり

以上の 如き算定方法に依りて會社の事業および財産を評價し一千六十二萬余圓を以て買收通り相當と算定し然るに後會社は利益の點に於て價格を八百五十萬圓まで減額し更に最後に八百萬圓までに讓歩しこの價格までならば買收を以て交渉成立の努を取るべきもそれ以下においては內地の株主が決して承諾するはずなく到底交渉の餘地なき旨を聲明せり然して八百萬圓決定の根據を示さずその內容は府において同價額を承諾したる後にあらざれば明示し難しと述べ敢て讓らざるなりそも〳〵

府營の 目的は府民の公益を增進し永遠に府政の現狀を以て安んずべきものにあらず今會社の三事業について聯絡するに瓦電の經營は相當の成績を擧げたりといへどもその料金は比較的高率にして最近の改定期において相當の値下を斷行するやに仄聞するも從來の如き高率の料金を以てして一割二分の利益配當をなしたりとて一面に以て營業成績の優秀なることを斷定し難く又經營事業に至りてはその主要線路の大部分は單線にして交通線上殆んど府民の要望に副ふこと能はずそのこれをなすには樹

多額の 經費を投ぜざるべからざる狀態なり又瓦斯事業は電氣事業に比して遜色あり將來燃料燃力供給に乏しきものあるを以てこれ等を成績優良なる電氣事業の買收の價額に準じて評價し買收するは大いに考慮を要するものなりと信ずこれを要するに會社の最後の提案たる八百萬圓にて買收する時は進んで事業の改善改良をなすこと困難なるのみならずひいては府の財政を危くするの虞あるがゆゑに總て會社の要求に應じ難し然して府の提出價格は技術上に兼ね事業を考察し最も合理的に算定したるものにして適正なりと信ずるものなる以上會社の事業財産を任意的に買收せんとするものなるをもつて事情の許す限り

會社の 希望を容諾し可及的互讓協調によりて圓滿に事業を讓受せんと努力したるも會社においては八百萬圓以下にては到底交渉に應じ難しと主張し商談容易に成立し難き狀況なり

衛生主任公醫會議
七十余名の關係者出席

十七日より三日間道衛生課において道衛生主任および公醫會議を開催した衛生課長赤松氏のもとに十余名の公醫衛生主任の出席あり各種の事項について討議する處があつた指示注意事項公醫研究報告事項の概要は左の通りである（釜山）

指示注意事項

▲傳染病豫防に關する件
（一）府面と充分なる連絡を執ること
（二）全治者解放の時期を誤らざること
（三）藥務に關し一層留意すること
（四）井水の消毒を勵行すること
▲種痘實施に關する件
▲モルヒネ、コカイン及其の他揮發物取締
▲手數料納付勵行
▲出張の手續
▲公醫の職務に關する件

研究報告事項

▲花柳病豫防上『ラムネック』の使用に就て（釜山朱雀一二）
▲十二指腸蟲息子の臨床的價値及施行方法（宜寧 遠藤）
▲局所麻醉▲不明の發疹性熱病に就て（鎭海 栗林）
▲下痢と尿毒心病との關係▲腸炎
▲眼內腫と角膜潰瘍との關係▲胸の時外科的手術療法と喉頭淋法との優劣▲小兒の疾病時及眼疾患に催眠劑の效果▲美容的療法及笑氣施術（南海）
▲萬病水（魚乙俗創製）と慢性發疹性皮膚病（鎭海 金東浩）
▲癩病の時期に就て（居昌 今井慈）
▲昌寧地方に於ける腸寄生虫に就いて▲猪牙に因する創傷に就いて（昌寧 朴熙）
▲蝟の色彩標本（方魚津 大串）
▲本年流行の痲疹の再感性に就いて▲腦水腫胎兒頭の供覽（金海 坂口鶴七郎）
▲在來の迷信に依る患者の漸篤施療法に就いて（巨濟 久間泰正）

青訓查閲と終了式

鎭海青年訓練所は鎭海要港部の援助によつて本年九月一日の開設にかゝり設立日なほ淺きに拘らず職員以下の努力と生徒の熱心とは相まつて成績見るべきものあり將來の發展を期待されてゐるが去る十七日第八十聯隊附中佐は道警務課と共に查閲のため來鎭し午前八時より小學校において教練學科の查閲を行ひ終つて十一時半より本年度の終了式を擧げた、濟洲要港司令官、櫻井要港部副司令官以下および市內官公署長をはじめとして公職者有志等多數參列あり、修了者二名に對し證書の授與後要港司令官の訓話あつて正午閉式した

連絡船の公衆無電
漸次利用者が增加

府營つくつた連絡船內の公衆無電も利用がすくないので二三等船客への接觸する話に窮通では勉強したが昨今になつて可成り使用する旅客が增加しどうやら無電の便利がわかりかけてきた樣子である、當局では喜んで居たが通話料が安價なのと便利な點から今後は漸次ふへる見込である因に通話者は內地人にも鮮人の船客よりも夜航便の乘客に利用者が多い（釜山）

浮浪者て留置場滿員
年末迄に百名突破か

せち辛い年末に轉じ犯罪成の手をゆるめない釜山署では岡本警部指揮をして從來夜警員の活動を續けて居るが住所不定の浮浪者は勿論擧動不穩の怪しい者は容赦なく檢束する方針で十七日までに十余名を拘束した譯であるが十五日より年末警戒に關する總の浮浪者四名を逮捕し續いて連日の如く浮浪者狩を續けて居るので釜山署の留置場は八十余名の內鮮人が雜居となつて居る現狀は正月までに百名を突破するだらうとみて居る（釜山）

會計の横領

釜山大倉町マルタ商會釜山支店に勤めて居た慶南郡武雄（二三）は店の金四千八百圓を横領消費し同人は店の營業額を賠償をする條件のもとに一時は起訴猶豫處分となつたが賠償方法を講せず內地へ逃走せんとした處逮捕され直に起訴され十八日午前釜山地方法院にて公判に附せられ懲役一年六ヶ月

京畿道

仁川府協議會
埋立案と道路新開 一部修正て解決す

仁川花町埋立設計一部變更案並に都市計畫にともなふ都館通および松林里道路新開に關する府協議會は十八日午後二時五十分から府會議室において一讀會、開議、力武議員を除き全員出席、寺島府尹議長席につき議案第十七號より二十四號に至る各案に對し輕く滿場に入つたが起債十五萬圓および八萬五千圓の借入先を『朝鮮殖産銀行又はその他の銀行および會社』と修正することに決定、その他質問があつた後四時四十分一讀會終了二讀會に移る

◇內海氏 四圍の狀況に鑑み止むを得ざるものとして贊意を表す目下の仁川は範圍が擴大したるものでもなく納税者の數が增加したるものでもなく沈衰狀態を續けてゐるものと思ふから本案施行に當つては府尹はふんどしを占めて經費節減を圖り能ふ限り府民の負擔を輕減するやう努力されたい

◇村田氏 築港問題の進捗に伴ひ緊要缺くべからざるものと思考し雙手を擧げて贊成する

◇後藤氏 築港問題進捗に關する本府の熱誠な方針に推服し本案に贊成するも物價高騰の爲といふ理由には不贊成である

と贊意を表す、この時吉岡議長は「本案可決の場合は第一讀會において『朝鮮殖産銀行および會社』と修正したるものを以て原案とす」と述ぶる

◇河野氏 土地增加税を設定して機宜の措置と考へる本案施行に當り營業税及其他の附加税を限度まで徵收して一萬余圓の財源を捻出するが如きは府民にとつて不幸といはねばならぬ、府尹は宜しく不況の仁川の現狀を考慮せられ出來得る限り府民の負擔を增さぬやう努められたいと仁川が沈衰狀態に在るを說き極力一般府民負擔の輕減方を提唱す

◇金相勳氏 本案道路計畫は本府內地人側議員の同情により決議したものであるが府局は今回の鮮人部落を部落に附してゐるのは遺憾に思ふ、目下朝鮮人部落には職なき勞働者が漸く〳〵してゐるから本案施行の場合は之等貧民救濟の意味を以て支那人を使用せず是非朝鮮人勞働者を使役されたい、以上の趣旨を以て贊成する

と述ぶるや後藤、吉田兩氏は仁川府協議會は決して內鮮の區別はしてゐないと說明し、なほ吉田氏は『仁川は沈衰してゐるかも知れぬが、本年の貿易額は一億四千萬圓を突破せんとする盛況であり、市街地計畫は地方に相當の發展を期するものであるから府民の負擔を努めらることを希望して本案に贊成する』と述べ議題の大要は府民の負擔が增加せぬやう府當局において努力すべき希望の下に原案に贊意を表し、平山氏の土地增加税修正意見も物にならず直に第三讀會に移つたが議案の通り一致をもつて可決確定し午後六時閉會となり、府協議會の議案の中心であつた花町埋立案並に都館通りおよび松林里道路の新設は府尹提出の一部修正案によつてここに漸く解決をつくるに至つた（仁川）

漁撈實地講習

の求職があつた二十五日頃決定の筈（釜山）

における水產講習の漁撈科四年生を乘せて十八日朝釜山へ入港した慶尚南道所屬漁業指導船俊鶻丸五百八十噸は沿海州北鮮にわたつて漁撈講習を行ひ滯く終了したので近く山に引上げ十九日出港した（釜山）

葉巻のけむり

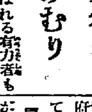

釜山には冠老と云はれる有力者も居れば氣燒きの靈と云はれる府尹もあつて多士濟々であるが口の惡いのと冠と演說堪能の大久保の左衛門の那須ず入に望月龍三郎博士の名岩飛禁がある。

◇ 望月さんは一日のうちに十四五回皮肉をとばさないと消化が惡くなるといふ生まれつきであるため去る明治節の佳辰には運わるく訪問する客もなく無聊に堪へずとあつて立て鏡のよつた腕を撫でながらさらばこちらから押かけて行つたのは何處だと思ふ、關水內務部長の官舍である

◇ 關水內務の家では自慢の洋服をさんざん見せられ伊達政宗の家來の名刀から最近買込んだ刀を見せられどうだこの趣味高尚なことはと吹きたてられたのでグッと來たのは岩飛禁でそれ位の趣味の有合せならばと

◇ 十五日知事各部長、府尹を招待して見せたのが四十五圓で手に入れたと稱する伊達政宗の屏風、大德寺宗珊でいがみ合つた李朝の大儒宋時烈をはじめ當時の政客がとりかはした尺牘を四季に區じて春夏秋冬の四部に分冊した珍品その他等々、ならべたててアノ長い顔をどかにのばしながら長廣舌に及んだので負ぎらひの關水伊達の兩氏この次ぎをなんとする？と顔を見合せたとある。

◇ この話をきいた臨谷醫學博士岩飛禁が關物を弄して靈を亡ぼすと批評した。

許可申請と報告書提出

十八日仁川府協議會において可決された仁川花町埋立一部設計變更案並に市區改正に伴ふ都館通および松林里道の新設に伴ふ起債の許可申請は十九日左の通り擧行に對して知事あてそれ〳〵許可申請又は報告書を提出した（仁川）

▲特別税土地增加税條例設定許可申請（總督宛）
▲物揚場、道路及市街地改造の爲公有水面埋立許可願（總督宛）
▲公有水面埋立事業の爲起債ならびに起債設定許可申請（道知事宛）
▲市區改正事業のため起債ならびに起債設定許可申請（道知事宛）
▲公有水面埋立費支辨の爲起債許可申請（總督宛）
▲市區改正費支辨の爲起債許可申請（總督宛）
▲昭和三年度仁川府歳入出豫算更正の件報告（道知事宛）
▲土地賃貸借に關する勞力の供給物件の賣買並に貸借に關する條例中改正の件許可申請（道知事宛）

仁川青訓の查閲

步兵七十八聯隊附中佐および行政學校の仁川青年訓練所查閲は十八日午後二時から寺町小學校において行はれた、出席者佐十八、吉村、村上各區長、村出仁川學務主任、府內各學校長、吉本仁川署保安主任その他多數の參列者、午後一時半中佐主事の一般狀況報告および高木村長の教練狀況報告の後午後二時より教練查閲に移り午後四時終了直に南學香閲官より講評があつて午後五時終了した（仁川）

財務部務機關 京畿道

地方財務部事務機關では去る十七日から仁川財務部事務監閲を施行中であるが十九日には古庄財務部長來仁し監閲を行つたが廿一日までの見込である（仁川）

滿洲

東三省の易幟は元旦から
日本の諒解も得た模樣 政治組織も改める

◇東三省に靑天白日旗を揚ぐることは日本よりの勸告と諒解未入の關係とによつて目下保留中であり、楊宇霆の主張で張學良氏これに贊成して引續き奉天も保護の態度をとつてゐたが南京政府との交渉も東三省代表邢士廉、王樹翰等の打合せの結果いよ〳〵十八年の元旦から易幟を斷行することとなり日本方面の諒解も大體において得たらしい模樣である

◇易幟斷行の後には省議會を廢して國民黨吉林省黨部となす筈であるがそれについては今より黨務を整備して置く必要があるから目下の處では李宗佐、李經芳、楊宇霆同等三省の要員を南京に派して協議を開く、奉天に派し三省の現狀に於いて政治經濟に從事せしめることとなり、不日出發の筈であるがこの外別に九名の議員を擧げて黨部設備について一致の行動をとるべく協議を進めることになつてゐるかくして省議會そのものは廢するけれども各省議會は引續き活動しうる地歩を占めることになつてゐる

◇易幟斷行後吉林省の政治組織をいかに改むべきやについては今後の經濟改革にあたるものであるけれども省政府はほとんどその機能を喪失するから政治委員は九名乃至十三名に減じ三省政府の組織に擬して省政府、民政廳、財政廳、建設廳、農礦廳、工商廳、教育廳等の外に衛生局、公安局、社會局等の各局も新設を見るに至るであらう、尤も教育廳は中央において東三省を一大教育區とするならば奉天に大學を設けて三省の教育を統轄せしむることになるかも知れぬと

◇政治委員の主席は張作相氏であることは勿論としてその餘の委員は現在の廳長中からも任命されやうが別に中央から委員を派遣して來るかどうかは問題である、第新政府は四路、消費税は廢止を見るであらうがこれ等の人々は如何なる地位を與へるかについては相當に苦心を要する所であらう（長春）

馬賊の一味
安東に潜入

先般以來安寧縣一帶にわたり暴威を振ひつゝあつた馬賊の一部が安東へ侵入してゐるとの確報を得た支那側では日本官憲と連絡をとり搜査中の所安東署では七道溝方面に犯人の潜伏しゐるを突きとめ十八日午前一時頃七道溝派出所巡查と本署の刑事部員など七道溝方面に潜伏中の馬賊李宗綱（三〇）の寢込みを襲つて逮捕した、同人は山東省に生れてかつて山東省において首領の配下に屬し久しく匪賊生活をなし後馬賊團を組織して暴行の限りを盡くしたもので一味三名が來安し一名は支那官憲に逮捕され更に外の一名は目下行方不明となつてゐるので一味取調べ中（安東縣）

全羅北道

東津水利工事完成

東津水利組合の工事はいよ〳〵八日を以て全部の完成をつげたが本年度の擴張工事追加工事等の都合で竣工式は來春早々擧行することゝなり十八日水源貯水池の架橋溝渠より初め式および下流地區の揚水式を組合職員および關係官廳職員工事關係者等の內輪で擧行した、なほ認可申請中であつた東津水利組合の『組合設計變更の件』は十五日つけを以て認可されたので組合では直に着手した

競馬倶樂部役員會

群山競馬倶樂部は十六日午後六時より富士亭において役員會を開き現在の競馬場を三ヶ年間無償使用地域限の下に開催することになりその費用は全部を負擔することに決し、殘余金は會員の配當（五割）と會長以下役員に對し慰勞賞與金に當てることゝ

湖南雜俎

◇新築中の南原郡廳舍は此程工事終了十七日より新廳舍に於て事務を執る事になつた落成式は年內か或は明春早々擧行する筈

◇全州郡の威鳳寺住職後任選擧投票は十七日全州清水町布教所で行つた結果李運瑞氏が當選した

◇全州の傅多屋こと金內田吉氏は今夏以來大正町二丁目の角に三萬圓を投じて三階建コンクリートの宏壯な家屋を新築中であつたが此程落成したので十七日から三日間に亙り市內を始め各地の有力者三百名を招待して新築披露宴を催した寫眞は落成した家屋

◇群山府金融組合理事小島氏今回鎭南浦に轉任來る廿六日秋山座に於て後任理事選任の爲臨時總會を開催する

◇全州の宣家消防組頭板本福市氏は加藤、中山兩氏夫妻の媒酌に依り群山の惠三さんと目出度結婚成り十九日全州神社に於て華燭の典を擧げる新郎は神戶商業出身新婦は山島女田の才媛である

平安北道

守備隊新入兵來る

中江鎭守備隊新入の補充兵三二名は同隊より關兵指揮官として出張中であつた松山中尉引卒のもとに十六日朝新義州着午後零時二十分の列車で新任地へ出發した、五百余名の出迎へを受け無事到着した、昨年度の時に十余名の兵役免除者を出したに鑑み本年度の徵兵の時にこの種の注意を拂つたため幸に當無事であつた

二人組參議
府員捕る

慶山郡泰延面出生れ不良團參議府員尹東杉（二）および同道陽原郡恍山面生れ同參議府員安東烈（こ）は去る大正十三年頃相仁縣で移住鮮人を脅迫し金品を強奪してゐたがこの程通化縣事發見の手に捕はれ新義州署に押送目下取調べ中（新義州）

砂利を投げつける

不逞北滿州歡光面崔炳は去る十四日午後一時中江鎭の店頭で粟一斗を買ひ入れ持つて歸る途中巡警の支那渡張中の支那巡警庚子落現から『邪魔だから退けろ』と怒鳴られ避けなかつたとで一文もまからぬとはねられたまけろまからぬとの口論の末崔は砂利をつかんで庚の額に投げつけ治療五六日間を要する傷を負はせたのでこの廉に崔は傷害罪として告發された

咸鏡南道

訂正 六日附本紙に『伊藤氏取調べらる』といふ記事中、慈山小學校伊藤中氏とあるは熙川普通學校長伊藤中氏の誤りにつき訂正す

胃袋の行方（九）
笑々兒

雪の暮に冷奴……

北青退散の寸前から又も降り出した雪はタッタ一時間ばかりの間であつたが隨分猛烈で一時は身動きもならぬ位に吹きあれた。十五日午後のプログラムは新北青で社用を濟した後約一里はなれた陽谷の陽川公普校に僕の前職の習ひ期間中同じ釜の飯を食ひ合つた校長福君を訪ねるにある。

× ×

新北青では成南自動車の小松君外二三を歷訪する豫定であつたが成興へ出かけて留守といふに輕い失望を覺えながら陽川を志ざす。雪はやんだが午下りの日ざしが暖いので直にとけ溝めてあるきにくいこと夥しい。陽川に着いた。事務室の窓から『福君は』と聞けば『定平に行かれました』といふ。聞けば僕も知り合の宣德普通學校長市原幹平君が急病で逝つたのでその葬儀參列の爲だと。折角僕の道一里をテクつて來たのに福友滑の不在にはさすがの漂泊者の僕もすつかり失望して仕舞つた。が校長住宅に廻つて細君から『奧さん』と訪へば『アラマア……』『どなたかと思ひましたら……』『生憎滑は定平に參りましてね……でもまあお上り下さいませ……せめてお茶だけなりと……』

× × ×

次ぎの列車までだ二時間もある。どうせ待つなら氣兼ねのいらぬ處に限ると上り込めば挨拶もそこそこに番茶をくんだ福夫人は直に臺所に立つ。物の五分と立たぬ內に持ちだしたのはこんな田舍……內地人は濟一家三人しか居ない田舍には夢想だにしなかつた山吹色に醤油をかけた冷やつこだ。田舍の事で何もございませんの……余りに時間もありませんこんな寒日和に誠に不似合ですけど……あたし何かお暖かいものを見つくろいますから、どうぞ御隨意に……』山部の珍味に決して恥しからぬ。何はなくとも粗茶一杯、貧しけれど人の情は身にしみて嬉しい

× ×

咸興への車中『やあ……』といふ人がある。朝鮮窯業の永里總務部長だ。近來新聞を賑して居る野口遵氏の北鮮調査に成北總洞に出張した歸途で話は自然その方に發展する。野口氏は今新しうこゝに說き語る要もない日本の窯素王だ。そして日本において窯素する他人組の首腦者だ優秀な藥品を產出することに說明の二つの異つた結果即ち一『その物をつくる』窯素肥料では押しも押されもせぬ日本窯素であり朝鮮窯素ではあるがこうも競爭が激しくなり世界の市場が接近して來ては精算うまい汁はすへぬ。もう一つの異つた結果の『似た物をつくる』人組は今度の洋行みやげにも成就の機械なり方法なりを持つて歸るらしいがそれとて結局『似た物を作る』に止まつて盟邦は相當に懸迫だ、非窯家が最も安全で有利とし同時に國家からも保護獎勵さるゝそして競爭者のない北鮮に着目するには當然の歸結で明年成興郊外興南の朝鮮窯工場に揚炭液化の試驗工場を設けんとするも大抵をう鶴は外ることもこの推論だして當たらぬとはいへまい。」

地方集會

◇富國社の披露宴 株式會社富國は十七日午後六時より水原の名士數十名を一二三樓上に招待して取締役支配人酒井政衛氏の新任披露宴を張り席上に於て野村社長より新任酒井氏の紹介に兼ね挨拶をなし森川水原郡守が來賓を代表して式辭を述べ酒宴に移り主客十二分の歡を盡して十一時盛況裡に散會した（水原）

◇富士屋披露宴 茂山富士屋旅館では十五日午後七時より民間有志二十餘名を招待し新開業の披露宴を張つた（茂山）

◇吉澤少將送別會 今回平壌步兵聯隊部長から海軍々令部附に榮轉の吉澤少將送別會は背木知事、中村旅團長、松井府尹、發井兩議會副議長の下に廿二日午後六時から七星門に於て催さることとなつた會費五圓、申込期限廿一日、申込所は平壌府庶務課である（平壌）

地方人事

▲上杉古太郎氏（釜山活牛組合長）十八日朝內地より歸來
▲鶴田龍氏（大邱地方法院檢事正）同上任
▲山本勿三郎氏（馬山署長）來釜中の處十八日歸馬
▲新谷俊二東拓支配人 新任挨拶の爲め十七日來全二葉に於て新任披露宴を催した
▲齋藤副令部人 同上
▲中村益治理事 十七日上道
▲中島應三氏 木浦警察署長、山口縣彥島に出張中の處十八日歸木
▲稻原一郎氏（木浦支廳判事）十五日着任
▲古川八郎氏（佐賀貿易商）十七日木浦滯在
▲豚田文祥氏（茂山營林署事務主任）管內作業所保護事務視察の爲延岩方面迄出張中廿日歸任
▲須俊郎氏（茂山鐵鑛期成會副會長）十三日羅南へ
▲岡本亥之吉氏（釜山警察署長）十八日大邱へ
▲多田榮吉氏（新義州實業家）十七日朝釜山通過北行
▲鳴尾清太郎氏（釜山實業家）同內地より歸來
▲大槻幸雄氏（大邱實業家）同歸邱
▲小林道清氏（咸興第三十七旅團長）十七日歸鏡國

肺病な必ず全治致します

悩める方々よ、もしも、あなたの御悩みが肺病でありますならば、今日からその御悩みを忘れて下さい、ほかの病氣ならいざ知らず、肺病なら必ず全快いたします。その生きた證人は私自身でございます。私が死を覺悟したほどの肺病を全治しましたのは、福岡縣の太宰府町永光圓次郎氏の秘藥『カウウツの肝』によつたのでございます。三十日位から世の中がかわつたやうに明るくなり三ヶ月半でほとんど全快いたしました、初期の方や、まだ症狀が進まない方なら、もつと早く効力がわかることでせう。進んだ方も、決して悲觀なさらずに、全快の光は力強く輝いてをります。『カウウツの肝』の恩惠に浴して下さい。

奈良縣宇智郡北宇智局前 中井ミツエ（廿三才）

五分間演說と挨拶の仕方

五分間でも十分間でもあひ語りスラ〳〵活用出來る！

雄辯の極訣● 新型約束總クロース製三百八十餘頁金文字入精美本二部限特價壹圓十錢

雄辯家は立身出世が速い。巧い演說や挨拶にはコツがある。本書はその秘訣を平易明快に詳述して、如何に口下手な話下手な人でも即座に大雄辯家になるやう●會合●開會●歡迎●招待●祝賀●送別●入營●退營●表彰●大小宴會●產業教育其他世間百般の演說と挨拶の仕方を全部網羅三百餘項目に分ちて一々かな付にて詳述しあればドンナ話下手な人でも即座に演說や挨拶上手になる事請合の寶典今回新刊記念に付前金特價發賣に割引す送料八錢代金引替金廿五錢增

發行所 大阪東區谷町四丁目 振替大阪七四八一三 中央研究會雄辯部

らい病藥

斷うなだれ、涙出で、手足しびれ、顔おもく出來、水腫出來る等らい病に特效の家傳藥なりお困りの方は直ぐお試し下さい

家傳 らい病藥（照會次第詳報） 神戶市六番町四丁目（二十四號） 本家 石井佐兵衛

蓄音機 月賦大提供

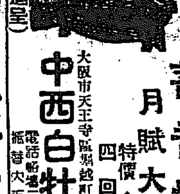

瑞西クレオパトラ號 蓄音機 月賦大提供 特價金四拾五圓 四回分割拂 （カタログ進呈）

大阪市天王寺區堀越町二六 中西白牡丹輸入部 電話阿倍野三三七九・三四六八 振替大阪八五三四一

神經痛を治すには

不思議か合法的か 奇妙によくなる特効藥の發見 服藥翌日より藥力作用が肉眼で見える

神經痛リウマチには昔から適應藥が無く、鍼、灸、溫泉で一時的苦痛を押へるだけ、それは根本治療でなくして痛みやシビレを發作再發する病原たる淋巴腺や骨關節の惡疾毒素を體外へ取去つてしまへば治ります

我日本に大効藥ガンがある

大効藥ガンは服藥二三日にして大小便は變色し苦痛はグン〳〵輕減す何人にも目に見えて顯著なる藥效作用を自覺する實に完全無缺の名藥にして然も的確なる效果の迅速なるに絶對に他藥の追從を許さず安心して樂々さ治られよ

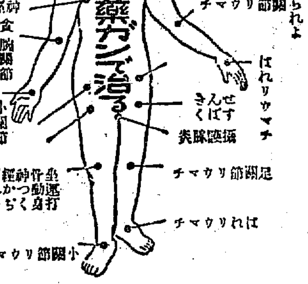

本店主は藥を沢山賣るのが目的ではありません世に多くの同病に苦しむ人を一人でも多く治すのが希望であり又喜びであります如何に名藥靈法でも二三日服用して何の效果も見えずば其の症狀に不適合です決して服藥の要はありません日本に一法より無い此の名藥ガンを試みて其の奇妙不思議に見い効果的確に喜ばれよ

此の新發明藥は責任藥に付一般藥店に賣らせません

藥價 一週間分 金貳圓（郵税局留置） 病狀記入して申込あれ代金引換で急送す

大阪堺筋長堀橋 いぬねこや本店 店主 庄村茂信 電話船場五一一〇七番 振替大阪八一八六五番

特約店
釜山西町二丁目一八ノ一 いぬねこや釜山支店 藤澤松之助
元山府本町三丁目六番地 いぬねこや元山支店
釜山西町四丁目三三 山本ネ
全北全州本町四丁目六四 柏木武雄

本欄特別廣告取扱 大阪淡路町三 浪華廣告社

篤農家銘々傳 (38)

咸北吉州郡吉城面紅樹洞

李千芳氏

李氏の郡營に上つたのは明治九年で、それから明治十七年まで歳々の郡營に過ごした。氏の家はもと農業を業として居たのでまた郡營から身を退いて後は商人となつて商賣の道に進んだが温厚な氏の性格ははげしいこの道には適しなかつたものでもあつたらうか。

大正元年は多大の損失を見るに至り、破産の悲境に沈まねばならなかつた。再び立つことの出來ないまでに落ち込んだ氏は斷然商業から手を引いて、大自然の懐みに生きやうと決心して農業に身を投じた。大自然に何等の好惡もなかつた誠心あるもの、働くものは常に恵まれ育くまれて行くのであつた

◇

勤勉と誠實とは氏が人から許された性質で、そうした氏の倦むことのない働きと努力の結果は遂に氏を救ひ上げて生活をもゆたかにして見た。そして生活の安定を得た氏は益々この道に精進するだけの努力を惜まなかつた。種子の精選や改良、指導の爲に肥料の増施をも怠らなかつた。それは眼に見えてなくいられて來た。それから農家收入の増加を計る爲に家畜の飼養を試みて好成績をあげるにおよんで更に養鷄に手を染た。これは誠に氏にして非常に有利であつた。

◇

氏は自分一人の幸福だけに止めずにこれが勸奬に努めつゝある。氏は本年五十九歳、今や一時悲境のどん底の生活にさへあえいだのであつたがかうした働きで以前の資産をも回復することが出來て安らかに老の身を養つて居る。（寫眞は李千芳氏）

江原道

新延江鐵橋 起工祝賀會

新延江鐵橋起工祝賀會は十五日午後二時より鐵橋架設地點において盛大に擧行された當日春川邑内では各商店組合の旗門をはじめとして各戸に國旗を揭揚し全市に祝賀氣分みなぎり同日の式典に参列する百余名は午前十一時より内郡廳前に集合して自動車を聯ねて式場にいたり午後二時から起工式典を擧行知事以下参列者順次に玉串をさゝげ命知事の式辭朗讀あり續いて生田内務局長代理として鈴木技師、張春川郡守、今泉春川警察署長などの祝辭ありたるのち式典を終り更に午後一時から祝賀を合圖として組合の餘興をめぐらした祝賀會場に參集し知事代理として小西内務部長挨拶を述べ續いて難波土木課長各地からの祝電を披露し鈴木府技師の發聲にて春川萬歳を三唱したる後おの〳〵宴席に押掛け數十名の美妓連の絢爛の下に十二分の歡を盡くして午後三時頃散會した（春川）

李英一氏 個人展 廿二日から春川で

鮮展の特選畫家として郷邦をうたはれて居る李英一氏はこの程春川に滞在中であるがこの機會に同氏の生れ故郷である當地において多數同好の士の援助の下に來る二十二、三、四の三日間春川郡廳組合において個人展を催す由である同氏は前本道知事李圭完氏の令息で齢の年より東京に遊び多年池上秀畝畫伯の門下にあつてその天才を認められ第四回鮮展に入選して以來年々特選の榮譽を得朝鮮畫壇の鬼才として大いにその前途を囑目されてゐる新進畫家であるが今回當地における個人展には同氏の力作數十點の外になほ春川高等普通學校教諭で鮮展特選畫家である氏および朝鮮畫壇に定評ある李漢福氏の洋畫、鮮展出品がある外東洋畫の李用雨、李象範氏の賛助出品もあるはずで、あまり機會に恵まれない春川として稀有の大展覽會である

作品頒布會成る

李英一氏の故郷における展覽

事務所落成 注文津金組

新築中であつた注文津金融組合事務所は三ヶ月の日子と四千五百圓の工費を要して建坪三十二坪の堂々たるコンクリート家屋が十一月末日竣工したので三日新築事務所に移轉したこえて七日午後三時より同事務所において新築落成式を擧行した來賓には道知事代理として新任白石江陵郡守および宮野江陵警察署長並に江陵郡内各組合理事、地方有志等多數列席祝辭あり盛況裡に散會した（寫眞は注文津金組）

平安南道

餅搗き協定 弊害を防ぐ

平壌署では從來行はれる餅搗きの弊害に鑑み各戸に勧められてゐるが衛生上不潔極まりない點が多いので本年はその弊害を未然に防止すべく十八日午前十一時府内の菓子商組合員を招致して協定を遂げた

平壌の道路問題 軍隊側でも考慮す

平壌府廳前から平壌府廳前を過ぎて瑞氣通へ抜けてゐる大道路は軍用道路につぐ平壌の大道路で此の道路は瑞氣通に出て軍用地に打つかり杜絶してゐる平壌府民のあることの軍用地の中を通り大和町、本町の大通り迄行抜けたらしめんとする計畫は從來平壌府當局と軍當局との間に交渉中であるが雙方の意見の一致を見るにいたらず未だ解決の曙光すら見る能はざる状態であつた處その後軍當局においては種々協議されたものゝ如く十八日朝平壌驛務局長副官以下が同日平壌府當局と折衝を重ねたもので同問題は多年の懸案で容易に解決は見ないであらうが府當局の交渉は同問題の解決へ進む第一歩であらうと見られ解決への氣運を醸成されんと豫想されてゐる（平壌）

合財袋

◇…平壤飛行聯隊の兩國其他派遣部隊歡迎會は平壤府、同商業會議所、同在鄕軍人分會主催のもとに廿三日午後一時から公會堂に於て催す會費一圓、申込は廿二日正午、申込所平壤府庶務課

◇…平安北道博川郡東面鄕志洞（六九）といふ東洋平和主張の讀頭狂は雜貨を賣りながら京城へ向ひ山梨總督に謁見せんと大同郡まで來た處を巡査に發見された

◇…大同警察署では一日武道納會を行ひ同日午後七時から大學亭で忘年會を催す

◇…府内一級小學校教授法研究打合會は十七、十八から三日間順川小學校で開催

◇…平壤崇實專門學校生徒一同九十餘名は廿五日のクリスマスに大提灯行列を行ふ

◇…愛國婦人會平壤委員部では府内の養老院、日本育兒院支部孤兒院、慶濟會、乞食救濟會救活園等へ夫々餅搗代を贈ることゝなつた

◇…平壤署では藝妓、妓生、娼妓等が本年始の贈物を廃止するやう十八日平壤、箕城、瑞町の各券番に對し夫々厳達した

米屋の不正 秤を誤魔化す

鐵原警察署では近來米穀雑穀商者に對する度量衡器に關し不正行爲ある風說を聞知し極秘裏に探査中の處鐵原郡鐵原面中里現住米穀商萬斗（三）及鐵原面朝石里穀物商林禹鑠（三）の兩名が共謀し去る十一月初旬頃から秤桿に細工して不正行爲を働いてゐたこと判明し十七日兩名は檢事局へ送致された（鐵原）

黃海道

三兒を生む 母子共健全

延白郡鳳西面鳳凰里方順吉の妻（三）は姙娠中の處十五日三つ兒を分娩した三兒共男兒で産後母子共健全である（延安）

遂安らか

◇零下十八度の遂安邑は大自然の威力に屈伏せられて物皆しゞまなる中に地方色の感興の醸み合ひもなく朗る靜穏である

◇遂安郡は方七十八里耕地面積は二萬三千町歩に對し山野面積は九萬七千二百町歩即ち七割四分は山の面積である爲め森林の方面に重きを置き所謂斗稲栗の如き其大部分は本郡より移出されて居る本年石當相場は二十五圓内外であつた

◇本年度の移出栗は約九百名に及んで居るが向五ヶ年計畫を以て十倍の商額を得んと實務計畫を作り岩崎森林（五千町歩）鮮滿開拓社（三千町歩）吉賀合名社（五千町歩）の各一部及各學校には必ず十本以上植付結果を實行せしめて居る

◇農業方面では掲立四千餘組合員數一千七百七十三石五萬三千九百五十圓の共同販賣成績を得たが交通不便の結果約二分の一以上は個人販賣に依るものゝ如く即ち年產十萬圓は決して下らぬ見込である

◇庶務主任李乘舜氏は郡政樹立の基礎として一般の民度を調査した處、農は一戸當り八百四圓の年收益があり中農は三圓の年收益となり小農はマイナス五圓と云ふ結果を得た又負擔額は一戸當り平均十五圓二十四錢九厘一人當り三圓三、八厘純公課負擔は一戸當り十三圓二十四錢四厘一人當り二圓五十五錢三厘となつて居る

◇而して年收益マイナス五圓の小農民に對して多收及農閑期を利用し叭及石灰の製造に成る可く郡内民を使用することを奬勵して居るも結果に於て使用者に不利であり歡迎せられぬ模樣で是等良の小農民を如何に指導するかに頭を悩ましして居る

◇郡内には専ら綿花及楮の產出地であるため機業及製紙の副業を奬勵し近來漸く發達の跡を認めらるゝものあり昨年度製紙年產額は一千二百與二萬三千圓で前金額の爲め楮の苗圃を作り五萬本を來年度に配付する計畫である

◇畜產方面も相當盛んで殊に畜牛の生產に重きを置き目下十戸に對し七頭二歩の割合で昨年度産額は一千六百五十頭に及んで居る

◇徴税方面は至つて好成績で殊に奥野主任着任以來未だかつて一戸の未納者を出さず國地兩税共毎年完納と云ふ状態で目前に迫る第一期徴税も來る二十五日迄には必ず完納して見ると確信あるもの如く依つて財務は十六日より督勵員を開始した（殷川）

冷逆上と腦神經病

◇腦病の前徴
寒い時は、室を密閉するから自然頭痛や、冷逆上、が良く發る。其が怖るべき腦病の先驅と氣付かずに居る事は、甚だ危險である。

◇便秘に注意
冷逆上は、殊に便秘から起因ものが多い、便秘すると逆上、逆上ると頭痛がする遂には腦の組織を破壊して取返しのつかぬ事になる。だから冷逆上の時は、スグ手當をせねば、それ丈惡化する惧がある。

◇良藥の選擇
若し少しでも此徴候あれば、スグ其原因を除かねばならぬ。夫には最も有効確實な腦神經病良藥「健腦丸」を服用するが、簡單且つ適確な療法である。

◇健腦丸の偉効
「健腦丸」は世に有觸た一時腦へでなく、徹底的に根本から改善する藥であるから頭痛、逆上を引下げ、便秘を快くし、腦に營養を補給し、記憶力を旺盛ならしめる他大酒家、神經衰弱、不眠等を治癒す愛煙家が常用せば、中風、卒中を未發に防ぐ卓効がある。

◇備へよ常に
此頃、「健腦丸」を家庭に備へて、その徴候ある時は、すぐ服用して病を撃退せねばならぬ。「健腦丸」は、服んだ其日からハツキリ効驗がある。本舗は大阪、東京丹平商會藥房で、全國各藥店に販賣して居る。藥價は五十錢より十圓迄各種。

少年諸君
ハヤクく書店へかけ足！
早くしないと賣切れる！
少年倶樂部新年號
全く物凄い評判で どこでも引ッ張り凧！
見よ！スバラシイこの大附錄！
(1) 面白い新工夫の『陸海軍總攻撃』大双六
（陸には、凡ゆる新兵器、海には戰艦潜水艇其他様々、空には飛行機飛行船、一時にドツト總攻撃面白いく大双六）
(2) トテモ立派な『天下無敵横綱』大双六
（ズラリと並んだ天下無敵の横綱、常陸山がゐる、梅ケ谷も、大錦、栃木山、常の花、見た丈でも腕が鳴る大双六）
愉快々々！
(3) 面白いものなら何でもある『おもしろづくし 何でも寶典』美本附錄
（中をあければ美しい繪と面白い讀物！どの頁を開けても面白いどの繪を見ても綺麗だ！色んな遊びも出來る大附錄）
偉人に逢つたぞう！
(4) 額になる大名畫（十枚）世界十大英傑像
（西郷、東郷、ネルソン、ナポレオンその外大英傑のスバラシイ大畫像が十枚もある。ステキだく諸天下少年大喜び、大騒ぎ）
◎右の四大附錄の外にも
壯麗な大畫報が三種
世界で有名な少年小說を集めた大讀物
滑稽新年大會等の大計畫あり
素晴しい少年倶樂部新年號
早く買はねば手に入りません
この内大附錄つき 六十錢 送料七錢
東京本郷 大日本雄辯會講談社

驚クベキ特効藥
酸素丸
胃腸病、心臓病、神經衰弱、一般衰弱、貧血、血の道、子宮病、産後の諸病、ヒステリー、月經不調、月經時の疼痛、尿道狭窄、慢性淋病、慢性消渇、常習頭痛、常習肩の凝、糖尿病、胃病、淫婁、咳喘、便秘又ハ眩暈、バセード氏病
南滿洲本溪湖
酸素丸製造元 中西亮
振替大連三四五三番

本邦唯一の精良品
男女防毒ゴム
サック
東京銀座新肴町八 丁子堂
大阪支店

私は常に誠鶴を飲んで
美味いといふ満足感を
味はつてゐます。
イツ飲んでも美味い誠鶴
醸造元 仁川府 深見酒造場 電話二四八番
京城南大門通五丁目 誠鶴京城支店
開城大和町 深見開城支店

上品な御化粧に　美顔

—白色美顔水と其姉妹品—

若いうちは溢るゝばかり清新に美しく
年とつても尚ほ衰へない……
美しさを保つお心得に就て

お化粧をしない素顔の時も美しくあるお心得に就て

◇素顔の美が美容の根本

お化粧をしてゐない時、卽ち素顔でゐる時にも矢張美しい、こいふほご安心な事はありません。何時人に見られても、恐れる事も氣おくれする事もありませんし、それに素顔が美しくあつてこそ、若いうちは溢るゝばかり清新に美しく、年とつても尚ほ衰へない容色を保つのですから。

楊貴妃の姉さんの虢國夫人は脂粉が却つて顔の美を隱すのを嫌つて、淡く蛾眉を掃つただけで馬に乘つて參內したこいひます。これは餘程素顔に就て自信があつたのでせうが併し誰にしても朝起きた瞬間から夜寢るまで必ずお化粧顔でゐるこいふ譯にはいかずお化粧なしの素顔でゐる時も相當ある事ですし、それにまた全然お化粧をしない方もあることですから、以下、素顔の美を養ふ仕方に就て簡單に記します。

◇朝々の手當

素顔の美を養ひ成長させるお心得こしましては先づ朝、床を離れる。これは勿論早く寢て早く起きるのが健康にも從つてまた美容上にもよいわけですが、起きて顔をお洗ひになる…その水は金氣のない水で、成るべくなら微温湯が宜しいのです。洗ふには石鹸よりも、概して良質の洗粉が安全で、殊に純良な蛋白質ご中性脂肪を適度に含む美顔洗粉ならば理想的こ申せます。

洗顔後は大がいの方はお化粧よりも先づ朝の用事に取掛りますが、顔を洗つた後すぐその儘で外氣に觸れる事にしてゐますこ、長い間には知らず識らずのうちに皮膚の美を害する事が多いものです。で然ういふ害から皮膚を防ぐこ共に、且つは積極的に素顔の美を養ふために、洗顔後には一寸化粧用美顔水をお附け下さい。化粧用美顔水は輕い爽かな刺戟を與へて皮膚に彈力を增し、地肌に常に生氣を保たせ、素顔を活々こ美しくする科學的優秀な化粧水ですから、洗顔後に常用すれば自然に垢ヌケして、すつきりこ美しい素顔になるのです。

◇脂肪性荒性の方の手當

今述べましたのは先づ普通の皮膚の方の仕方ですが、若し脂肪性の方であれば、洗顔は成るべく少し熱いめの湯にして、その後化粧用美顔水をガーゼの小片に含ませて顔をよく拭きこつて頂きます。また脂肪性こいつても殊に甚いのでしたら「にきびとり美顔水」で今言つたやうな工合にして頂くのが宜しいのです。「にきびとり美顔水」は極めて頑固なニキビや吹出物にも奏効確實な藥ですが、また美容藥こして毎日少量づゝ常用しますこ、ニキビ吹出物を防ぎ、脂肪を程よく去り、キメを細かにツヤを增し、素顔を美しく致します。夏分には亦蚤蚊などに刺された時に附けますこ、厭な痛さ痒さを止めあこが腫物になりません。

次に荒れ性の方は、洗顔後には美顔ユーマーを數滴よく地肌へすり込むやうにお附けになるのが宜しいのです。美顔ユーマーは從來一般にある乳白や濃厚の化粧液こは全然違つて、新しく研究完成された美容素から出來てゐる濃厚化粧液で、荒れを止め、皮膚を軟かに滑かにし、顔色を美しくし、且つ非常に良い榮養分を皮膚に供給して長くその美を保たせます。

▲色の白くない方に…

肌色美顔水

—あぶら性の方や—　—年ばいの方にも—

▲色の白くないのが自然にかくれ…
▲脂肪のわる光も消え……
▲生れつき色が白いやうな白さに…
▲非常に上品にそして清新に……
▲落附いた美しいお化粧が出來ます

◇朝の用事後とお寢み前

さて朝の用事がお濟みになるこ、これからお化粧こいふ事になりますが、併しお化粧をなさらぬ方でも、然るべく髪をお整へになつた後、もう一度、朝の洗顔の後になさつただけの手當をして頂きたいのです。これは先の手當の效果を完全にするためです。そして更にまた一度、夕方又は夜お寢み前に朝の通りの洗顔こ手當こを行つて頂ければそれこそ十分な仕方こ申せます。

ですが荒れ性の方は夜お寢み前に美顔クリームを極く薄く能くならして顔に延いてお寢みになりますこ、皮膚がずんずん良くなります。

以上に述べて來ました手當をお續けになりますこ、キメは細かに地肌が軟かに滑かになり、わる光こは違ふ綺麗なツヤを持ち、見違へるばかり垢ぬけして美しい素顔になります。

尚この仕方は斯樣に素顔を美しくするこ共に、皮膚に榮養を與へる事、彈力を與へる事等によつて、皮膚の美こ生命を殊に長からしめ、從つてお化粧をするにしてもしないにしても、若いうちは溢るゝばかり清新に美しく、年こつても尚ほ衰へない容色を保つ方法である事を御記憶願ひます。

屹度美しくお化粧が出來るには……？

◇お化粧の白さの問題

お化粧は第一に地肌を良くしておく事が基であります。この基がなくてはお化粧に骨が折れるばかりで其の割に美しさは榮えません。そこでお化粧を屹度氣持よく美しく仕上げるには先づ前述のやうにして素顔の美を養つて頂きたいのです。

次に白粉は第一に純無鉛のものに限ります。有鉛の白粉に恐ろしい害毒のある事に就ては、多くの醫學者方の研究が發表されてをります。

次には附き・ノビなどの完全なもの。これも勿論の事ですが、特に大事な點は白粉の白さであります。

同じ白いこいつても、お化粧上りの態こらしい白さ、ツヤのない白さ、まじり氣のある白さなご種々あります。然ういふ白粉では決して美しいお化粧はできません。

少しも態こらしくなくて卽はゞ生れつき色の白いやうな白さに附く白粉、白さにツヤがありぞわがあり、品よく、まじり氣なく、純潔そのもののやうな白さに附く…然ういふ白粉が是非必要です。

◇白粉の用法に御注意

それで白粉は美顔の白粉のうちお好みのものを適宜にお選び下さい。用ひ方の御注意こしては先づ顔や頸をお洗ひになつてから、化粧用美顔水をガーゼの小片に浸ませてよく顔こ頸を拭き、煉こ固煉こは成るべく化粧用美顔水で溶き、白色美顔水又は肌色美顔水ならば濃くご思へばよく瓶を振り、薄くこ思へば輕く振つてお用ひ下さい。

白粉は水で溶いても差支へありませんが、美顔水で溶く方が誤りなしにそして一層美しく附くのです。附けるには刷毛を使ふ方が手でするよりも概してよく附きます。また白粉は濃く溶いて一度に附けるよりも、少し薄めのを二三度繰返して附ける方が遙に美しくお化粧できます。尤もその一度一度の附け方は、ゆつくりせずに手早くして終ふ事が必要です。

更に今一つ念を入れますなら、斯うして附けた上へ今度は美顔粉白粉をさつこ刷きつけますこ、お化粧にふんわりした柔かみが出て優しい美しさを增し、お化粧保ちも一入確かに、冬の荒れ、夏の日焼に對する抵抗力も強さを增してまゐります。

▲上品で清新な薄化粧に

白色美顔水

—純無鉛—

桃谷化粧品研究所創製

美しさは二倍……
獨特の化粧作用で非常に上品なそして清新なお化粧美を現はすため美しさは二倍—

お手數は半分……
大へんに附き易くごなたにも思ふが儘に勞なくすらすらお化粧できるためお手數は半分—

◇脂肪性荒れ性及び中年の方と白粉…

尚ほ脂肪性や荒れ性や中年の方は概して肌色美顔水の方が美しい白さに附くものですが、肌色美顔水は見た所ごく輕い肌色味を含んではをりますがさてそれを附けますこ、色の白くない方にはその黝いくすみが隱れ、地肌にしつくりこ肌に融合ふやうになり、その上へ淸い美しい白さが顯れますから、本當に生地から白いやうになるのです。

また脂肪性の方は純白の白粉ですこ、兎もするこ脂肪がお化粧の下から光つて美しさを害するものですが、肌色美顔水ですこ脂肪の光がわからなくなり非常に美しくお化粧できるのです。

中年以上の方はまたあまりぱつこしたお化粧よりも、稍々落附きのある白さの方が却つて一層奥床しい美しさを添へますので、やはり肌色美顔水の方がヨリ美しいお化粧美を現すことになるのです。

およそ同じ意味で右の方々は、粉白粉は肌色美顔粉白粉をお用ひになる方が一入良い化粧美を得る事になります。

幾歳まで— 婦人方は美しいか？

◇限りがない？

これは中々六かしい問題です。こんな話があります。

大岡越前守が裁判をするに就て、婦人は幾つ位まで嫉妬できるものかを知る必要が起つたので、到頭それを母上に尋ねました。するこ母上は何も言はずに火鉢の灰を指先に摘んで見せたこいふのです。

これは、年には限りがない。灰になるまで…こいふ意味ださうで、今から見るこ十分に科學的な答こは申しにくいやうですが、併し婦人の美は幾つ位の年齢まで保てるかこいふ問題も、ごこか此話に通ふ所があるやうにも思はれます。

昔の婦人は大へん早く年をこつたもので、三十代になるこもう餘程お婆さん扱ひになつたものらしいのですが、現代の婦人方でみれば三十四十は勿論、五十になつても年こつたやうに見受けられず、態度、容貌、すべてが美しい方が中々多いのであります。

要するに問題はその方の健康・精神・教養・境遇なこ。それから殊にその方の美容こ化粧に關する長い間の注意によつて決定されるのです。

◇必ず良い結果

それで美容こ化粧の方面から言へば、よい化粧品を正しく使ひ續けるこいふ事が、年から來る容色の衰へを防ぐ方法であるこ申せます。但し、此の場合「良い」こいふのは次の意味を含むべきであります

皮膚の新陳代謝を促す力
皮膚に彈力を與へる力
垢ヌケの力
皮膚の榮養こしての力
美容上の障碍を防ぐ力

斯ういふ作用を十分に備へてゐる白粉その他の化粧品がぜひ必要です。「美顔」の化粧品は何れも權威ある桃谷化粧品研究所の嚴密な科學的の創製品ですから、此點に於てもまた殊に適切なものであります。例へば白粉で申しますこ白色美顔水こ肌色美顔水は溢るゝばかり清新な美しさを現す水白粉こして評價されてをりますが同時に美容料こして優れた作用を持ち、皮膚に彈力を與へてその若さこ生氣こを保ちますから、白色美顔水又は肌色美顔水を常用する事は、其日其日の化粧美こ共に、また年から來る容色の衰へを防ぐのに極めて力強い事にもなるのであります。

また美顔白粉や固煉美顔白粉は、化粧用美顔水で溶いてお用ひになりますこ、同じ作用をすることになります。

上品で清新なお化粧に是非科學的優秀品を…

▲上品で清新な襟化粧に…
純無鉛　**固煉美顔白粉**

▲上品で清新な濃化粧に…
純無鉛　**美顔白粉**

▲白粉の溶水にお化粧下に
化粧用美顔水

▲荒れ止めにお化粧下に…
美顔クリーム

美顔の白粉各種は、桃谷藥學博士完成の、純粹無鉛で且つ特殊の化粧力ある原料から創製しましたもので、殊に氣品高き白さご生氣に充ち溢ちた光澤こを以て、上品に清新なお化粧美を現はします事は確かに無比獨特こ申せます。その他の美顔化粧品各種もそれぞれ嚴密な科學からの創製品でありますから益々御愛用を願ひます。

桃谷化粧品研究所創製　桃谷順天館發賣

名乘りをあげた人…七
たつた一人の彈き手
セロの渡邊久吉氏

◇洋樂でも管絃樂、ヴァイオリン、ピアノには自ら投ずる人は多いがヴイオラやセロに至つては極めて稀である、セロはヴァイオリンの四倍以上もある樂器で小柄な人、或は年少者は使つてでもてあますだらう

◇樂器の値は非常に高く個人がこれを購入する事は容易な技でない、しかも音を出すのがすこぶる困難で他の音樂より數倍をその習得は努力せねばならぬ、從つてセロをやる人がごく僅少である……とはセロの大家ステユービンが一昨年來城の折語つたである。

◇府内においてもセロの獨奏者をひらいたのは前記ステユービン氏並に高男治氏のたゞ二人である。鈴木三三雄氏のセロも聞けたが絃樂トリオとしてであつた

◇ヴァイオリンには大塚勇之助氏上野久子夫人、ブーザ夫人、ピアノには金永煥氏、ステユデニー氏等のさく\/たるメンバーを揃へてゐる京城に、至純な本式なセロのひき手としては渡邊久吉氏一人あるのみである。

◇高氏の第一回來城の折同氏の紹介でドイツから直輸入した樂器を物にし同氏の滯在中これに初歩の手ほどきをうけ爾來はたゞ樂譜を師としてたゞ一人でいちぢくり精進をつゞけた

◇大塚勇之助氏の指揮になり三十有餘名の團員を備へてゐる、京城管絃團にたゞ一人のセロのひき手として同氏の責任は重い、ステージにあらはれ己丈以上なこの樂器をかゝへて弓を動かす氏は半島樂壇に色を添へるものだらう（寫眞は渡邊氏）

けふから特別扱ひ
好景氣と結んで
昨年よりは二割位殖えやう

年の瀬も迫り歳末のあわたゞしい氣が街にこめてゐるが、新玉の新春を迎へる年賀狀の特別取扱ひ期始はいよ\/けふから廿九日までとなつた京城郵便局はこの取扱ひを敏速に

正確 に行ふべく準備して昨廿日朝から近藤局長自ら指揮の下に多數の取扱をはじめる事となつた、同局の官製葉書賣行きをみても、京城および近郵の賣行きが十五日まで五十六萬枚の多數に達し、昨年度より二割の増加を來しこれから續々飛ぶやうに賣れる有様で、これからみても年賀狀は頗る多數にのぼるものと豫想されてゐる、同局では職員總動員でこれにあたり、この外に遞信吏員養成所の學生も實習のために全部臨時に局で働く事になつてゐる、局では年々この

多數 の郵便物に備へて臨時雇ひを採用するが、臨時雇ひでは仕事が粗雜になるので、近藤局長の發案で、養成所の學生がその代りに働く譯で、仕事を了解に敏速に處理する事となつてゐる、尚年賀郵便も最近激増しており、一日に二萬通に達し小包も昨年より二割方の増加をみせてゐる、一昨年から昨年は御諒闇で年賀をやめてゐたあとの今度の新年は御大典のあつたあとではあり、漸次財界好轉とこれが絡んで、年賀狀もふへるものと局では觀測しており、總じて

昨年 より二割方の激増となるものと豫想され、恐らく本年どは取扱は自ら混雜となつてゐるので昨より年末にかけて出る年賀狀はこの年の往來を局ではのぞんで居る全部の郵便物が二百萬に上るといはれてゐる、本年は規則改正のため十二月十五日からの特別取扱ひが二十日からとなり、又カレンダーなど歳末のあわたゞしさを展示する郵便局の働きは濃い情緒であらう

愈よ來年から
朝鮮に簡易保險
經費十萬圓で　十月一日から實施

來年から朝鮮でも簡易生命保險が實施される――零細な掛金で相互補助をする保險の創始されるのは惡徳な冒耗や、あぶない保險會社に踊らされた人々にとつては

便利な 事で、その實施は各方面に待たれてゐる、數年來の實施が、山本遞信局長の努力で來年は實現をみる事となる譯で、目下同局長は東京に關係官廳に諒解を求めてゐる、すでに關係官廳もこれに同意し、閣議でもこれを認めてゐるので、來年からは實施決定し、遞信局にも簡易保險に關する主管課の新設をみる譯で、郵便局や郵便所の窓口でいよ\/取扱ひをはじめるのは來年十月一日からとなる譯である、新設される遞信局内の課は二課で、契約課および宣査課となり

組織は 契約課長に事務官一宣査課長に技師等各々置き以下それ\/職員を配置し、保險は物額の實狀に應じて、五十圓以上千圓までとなるもの額であり、掛金は内地と同樣率をとる譯となる譯である、契約豫定數は最初年度が五萬件、百萬圓の豫定であり最初は二萬の職業者や學校の教員て經費は各方面を勸誘し、又一般階級の思想の宣傳につとめるはずである、目下職員と目されて居るのは、この保險資金の運用にあり、大藏省方面ではこれを預金部に繰入れを主張してゐるが、遞信局は、

鮮內の 金を内地に流出するのを不可とし、鮮内において運用する事を主張してゐるもので、この交渉のため同局長の歸城は遲れてゐるものと觀測されてゐる、なにゝしても來年から簡易生命保險が實施となり、多數の便利となる譯ですでに十萬圓の經費は豫算に計上されてゐる

バート中佐と
ラヂオで通信
探檢隊でも大喜び　米國の天才少年

【シダーラピツ（アイオワ州）聯合】當地ハイ。スクールの學生バートラム。パケット君は當年僅か十七歳の少年だが非常なラヂオファンで二年程前からラヂオ通信を開始し手製の七十五キロワツトの短波ラヂオ機を使用してハワイ、日本、モスコー、ロシア、ベルリン。パリ、ロンドン等の放送をも容易に聽取した、殊に彼はバード中佐の南極探檢隊に關するシチイ、オフ、ニューヨーク號およびボーリング號が太平洋を南に向つて航進し赤道附近を通過する頃から一齊にそれらの汽船とラヂオ通信を試みたのである、從の事實はボーリング號の無電技手が北米の海岸が見えなくなつてから通信を努力した唯一の相手はパケツト君であると通告したのでも明かにされるそこでボーリング號の技手は特にパケツト君に謝し今後同汽船が南極の氷原に達した後も引續き通信するから知己友人達に取ついで貰ひたいと頼んでその承諾を得た

消防出初式

消防による昭和四年の消防出初式は一月四日訓練院で施行する事となつた

龜城郡廳燒く
書類や備品は全部燒失したが

【平壤特電】十八日午後十一時半龜城郡廳より發火し同廳物一戸を燒いて鎭火した、損害價格は目下取調べ中である。

電文簡單で詳細不明であるが發火時刻その他の關係から備付書類その他の備品は大分部燒失したものと見られてゐる

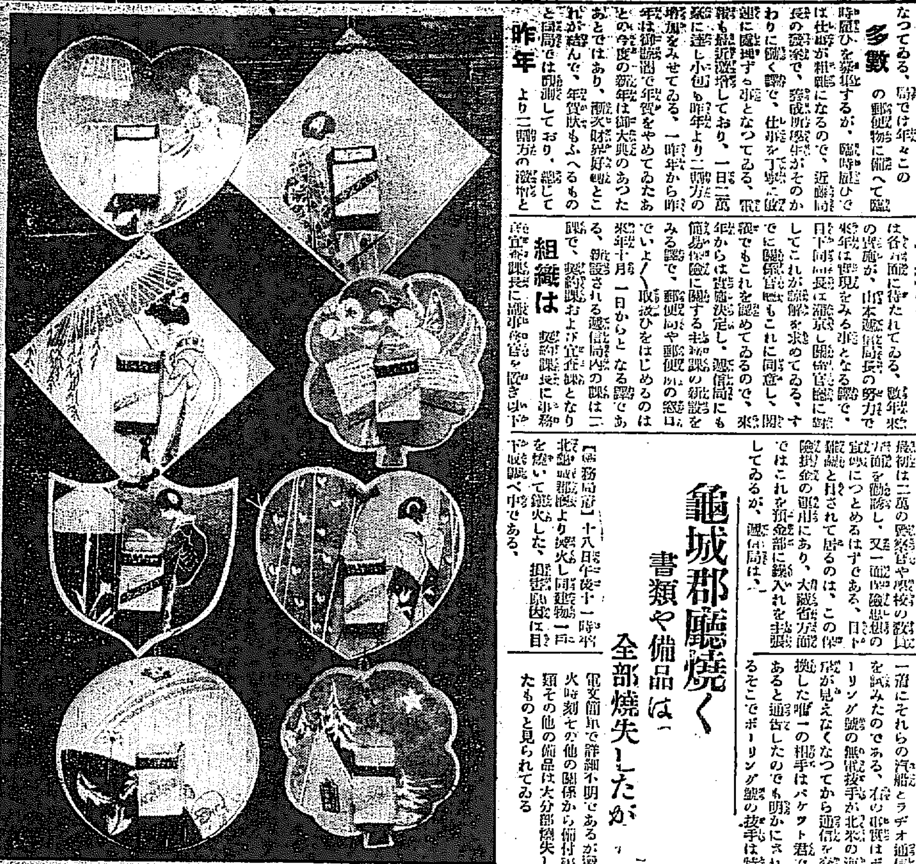

くれ――（六）（明春のベビーカレンダー色々）

新しき村記念祭 新しき村の十周年祭を迎へた京城支部では[illegible]氏宅に會合補々進むなどやつた同支部に於ても明春からは愈よ土に親しむ計畫を樹て準備を淺川巧氏に一任することとなつた（寫眞は同氏宅の集ひ）

仇討ち失敗
長刀をひつさげ　怪漢あばれ込む

京城府竹添町二八九二飲食店業元聖方に十八日午後八時頃長刀をひつさげた一名の怪漢が飛び込み元聖に對し『貴樣は亡兒の仇だ、男ならいさぎよく死んでしまへ』と暴行におよばんとしたので大いに驚き、元聖は窓より飛びだし、この由西大門署に急報したので、怪漢は間もなく同署員に逮捕されたが、この者は京畿道高陽郡延禧面阿峴北里二一〇許仲補といひ本年十月初旬兄の許選が元聖と飲酒中毆打されそれが死因か否かは判らないが重に病院において死亡したので元聖に對し恨みを持ちあばれ込んだものである

雪の魅惑
乘鞍を背景に映畫にする

【松本電報】日本アルプスは最近積雪尺余に達しスキーファンは早くも續々この地に蝟集してゐる、なほ帝大の宮川久保田兩選手は松本高等學校山岳部部員等と同行して、來る二十五日乘鞍岳にスキー登山を試みてこの山一帶を根據とし、年末年始の雄壯な實況およびスキーイングの壯烈な場面をフイルムに收めることゝなつた、この寫眞は完成後『雪の魅惑』と題して頒布公開されるはずである

二犯人は更に捜査
亂鬪事件の八名を送局

去る九日夜京城府西小門町において大亂鬪を演じ負傷者多數を出した事件については加害者王鍾某外七名を西大門署に於て取調べ中の處其狀明白となり十九日朝一味八名は送局、尚ほ二名はつたが犯人二名逃走してゐるので嚴重捜査中である

福興丸坐礁す
危險は脫したらしい

【京城無電】神戸商工汽船會社所屬福興丸（一〇四一噸）は十九日午前三時五十分仲立浦沖にて坐礁したが、鐵子無電および附近航行中の雪南丸と連絡をとり危險を脫せる模樣である

教諭の妻を檢束す
趙喆鎬方を家宅捜索

十九日午前八時頃京畿道警察部高等課係は京城府苑洞趙喆鎬方を襲ひ家宅捜索を行ふと共に同人妻を檢束し取調べたが、趙は日本留學後陽正高等普通學校の教諭となつたが大正八年の騷動に職を辭し中央高普の教師を經て目下島某中等學校に教職をとつてゐるが妻は先頃まで夫と共に同島に居つたが生活難のために歸城してゐたらしく同人の檢束に頗る注目されてゐる

暗い生活に光の書
歡迎される自疆叢書

本府行刑課では昨年一萬四千餘人の囚人に精神の糧を與へるため從來自疆叢書なるものを發行してゐるが今日まで發行したものは旅の出發、賢能の生活、道しるべ、新生の力の六冊であるがこれ等は獄中にあつて非常に歡迎され、また修養の糧として時代に隔絶されてゐる囚人にとつても一つともなつてゐる、行刑課はこの從來の成績に鑑み更に本叢書の續行を計畫してゐるが、修養叢書の續編と題する青年讀本を選び休暇中の讀み物として、休暇が殆くので刑務所でも休暇を通じ全部上下に二分して本文と註文とになつてをり囚人共同一冊で讀みうることゝなつてゐる

バスの循環運轉始まる

バスの路線中黄金町鐘路間にある五間水標の開通に伴ひ當局では連絡運轉が可能となつたので十九日より從來の單線運轉を廢し黄金町鐘路間山間を一週する循環運轉が開始される事になつた從つて何れより乘車するも此の間七錢均一でバスの利用が一層便利となつた

平壤でも誘拐犯人

【平壤特電】平壤府將九里一〇四尹宗極二女尹愛瑞は去る十一月廿一日午前十時頃行方不明となりその筋では極力捜査中であるが未だに判明せぬが、犯人はこの程京城東大門署に逮捕の支那人誘拐犯人と同人系統ではあるまいかと見られてゐる

一藝一人投票
締切り本日限り

藤島畫伯來る

當地高工藤島教授の嚴父藤島畫伯はつとに四條派を學び中央畫壇に雄飛したが時勢に超越して運筆強勁なる彩色雅麗なる畫風に志さし雪舟、雪村に私淑、その感化を受くる所多く美術協會展覽會出品の双幅は入選の上宮内省御買上げの榮を得、當時の畫壇に一大衝動を與へ、人呼んで『今雪舟』を以てした、諸州を遊歴する事多年、足跡全國に普ねく、畫技益々進み今やその畫風は四條派に入つて四條派を脱却し、純正南畫の精髓を容れ、光琳一派の雄麗をとり、燦然として現代日本畫壇に一派をなすに至つた、畫伯はこの程入城大和町三丁目一番地の令息藤島教授方に逗留してゐるが、明春一月下旬或は二月に個人展覽會を開くと

頭山滿翁傳

無位無官の大臣たる頭山翁七十年の物語は波瀾曲折を極め小說よりも面白い、富士新年號!

海外短信

ジツケンズの惡口に憤慨

當地の骨董店組合および圖書館では過日出版された英國文豪チヤーレス、ヂツケンズをこきおろした、『一個傭蒙の一瞥』なる書物を一切當地の圖書館に備へず又骨董店にて賣らぬとの決議を可決した、これはヂツケンズが當地で生れた縁故から

鐵腕首相のお布令

鐵腕首相ムツソリーニ氏は近頃多忙となつたので今後一切自分の寫眞に署名の勞を取らぬとの御布れを出した。ファシスト黨幹部は早速これを傳聞にして黨員間に通知し今後誰にたのまれても首相の寫眞を持つて行き御大將に署名を求める事はならぬと通令した。

澤の鶴　醸造元　石崎株式會社

美人故に失業

今回パリー市はじまつて以來の珍しい裁判が法廷に持ち出された原告の起りはパリーのある繁華な町の小間物店に働いてをつた一人の若い娘がプン\/怒つて裁判所に驅込み『私があまりの別嬪だといふので職を出されましたがこんな不法な事はありません』とその主人を相手取つて訴へ出たのである

フーヴアの署名

アメリカでは署名の蒐集で賑やかつてゐる蒐集人がある。次期大統領フーヴアー氏の署名は目下最も人氣の高いものである。フーヴアー氏は商務長官でもあり大戰當時からすでに有名だつたしそれに几帳面な事務家ときてゐるから署名などあらゆる方面へ可成り澤山まきちらされてゐる。從つて蒐集ファンも比較的樂にあつめられるといつて喜んでゐる。

禁酒の害毒

米國に禁酒法が布かれて以來かへつて米國に酒の害毒が甚だしくなつた話はしば\/報道されたところであるがその最も甚だしいのは滿足の酒が手に入らぬあまり窮しの擧で、ない下級勞働者等がメチールアルコール（木からとるアルコール）を飲むに至つた事で市當局の發表によればメチール、アルコール中毒にかかるものは近時その數を増す一方でニューヨーク市だけでも週に三人はこれが中毒で死亡するとあり當局はメチール、アルコールは絶對に飲料にしてはならぬと市民に警告してゐる

ダイアモンド密賣

南阿のダイアモンド産地ナマクアランドでは最近南阿政府管理のダイアモンドが頻と流出しトランスヴァールやキンバーレーあたりの商人に密賣されてゐる事實が判明したので當局は嚴重にこれが監戒をなす事となつたが最近ダイアモンド鑛特別探偵局で押收した流出のダイアモンドは金高にして四十七萬圓餘に達するもので當局では目下犯人嚴探中である。

十六年の戀

急速なテンポの米國にも大陸の東と西三千五百マイルを隔てゝ十六ケ年といふ長い年月をあかずうまず氣長に戀文の交換を續けやつと思ひを遂げ晴れての夫婦になつた男がある、その名をナポレオン、マーコットといひカリフオルニア洲で山林官をしてゐる男でその相手は當地に住むメリー、テリーン孃と呼ぶ婦人である。二人は幼な時分からの友達で既學時代を再び繰返す譯である

アラン・ポーの詩集初版本

米國が生んだ天才詩人エドガー、アレン、ポーが一八二七年に出した最初の詩集『タマーレイン・エンド、アザー、ポエムズ』の初版本が今回二萬ドル（四萬余圓）の高價でインヂヤナポリスの一愛書蒐集家の手に買求められた。賣手はボストン市の某書店の主人チヤーレス、グツドスボード氏である。この初版本は現在六冊しかないもの。一つで百年前ボストンで印刷されたもので今回發賣されたものはすこしも痛んで居ない完全なものである。なほ右の價格は米國人詩集初版本の最高價格であると

アナウンス

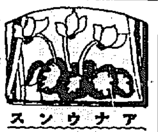

メートル法實施と鮮魚愛用の元締めたる本府の商工課では ▲井田俊京 導入で忘年會を開くことになつたが、元締のメートル法と鮮魚愛用だけは忘れず▲肴は京城鮮魚の特にメートル法に因むリツトルと定め、瓶に一デシリツトルから三デシリツトルまでの三種類を特製して何瓶から何瓶までメートルと鮮魚品ばかり▲そして陽氣の若いの日くに、二次會は酒の實用の意味で○○○貫ひに行きます

寒さの襲來!
石炭大廉賣

咸鏡線全通の直後同地方に於ける最優良炭產出を以て鳴る舊鶏林炭坑を咸北炭坑と改名し鳳城炭礦株式會社の傍系として經營する事に相成候に就ては今後一層機械設備の改善增設を行ひ大量出炭を計り撰炭を嚴にし品質の向上に努め御期待に副ひ度品質宣傳旁々豫ての御厚情に酬ゆる爲め

（イ）自十二月二十一日 至十二月十五日 五日間
（ロ）賣出量一日壹百噸とし計五百噸限り
（ハ）御買及掛賣を除き御家庭直接の現金御注文に限る
（ニ）一御家庭の御注文量は一噸以下とす

咸北炭御屆ヶ　一噸金十三圓五十錢　半噸金七圓五十錢

尚此の期間に限り同一方法の下に

鳳山炭　一噸金十二圓五十錢　半噸金六圓五十錢
會寧炭　一噸金十三圓　半噸金七圓

御注文に應じ可申期間内と雖も豫定數量に達し候時は三炭共直に中止價格復活可仕候

京城府南大門通り二（日本生命ビル）
鳳山炭坑出張所
電話 事務所本一七九一 貯炭場本三三〇二 夜間本二一九四

生徒募集 京城帝國大學豫科
入學志願者心得書 要郵券二錢
十二月二十日官報參照 選拔試驗三月十七日ヨリ

サカエ出納器 特價金十六圓 カタログ呈
東京芝區芝口一ノ八 神林工業所 電話銀座二三二一

公認 附屬自動車學校
●毎月一日十五日入學 東京市外六郷町（京濱蒲田驛前）

毛生藥
▲メデカル療法無代進呈

毛生藥は世の中に澤山有るが未だ吾國に効果のない水の樣な賣藥類の販賣しつゝ有のを殘念と思ひ當研究所主任長尾米治醫學博士は數年間苦心研究の結果皮膚に少しも害なく薬をつけて他人に知れずスグ黑い毛の生るヨダサンと云ふ原料藥を發見す男女アルベキ所に毛の無人又は薄い人、禿頭病、若禿、腫物跡禿、ぬけ毛、眉毛の薄き人、生へ際悪い人、かもじ禿、其他毛を生す事を望む人は彼是と迷はず千圓保證薬ヨダサンにて毎月痛しき御身とせられよハガキでメデカル療法送れと書いて申込は詳細書本をスグ郵送致します
大分縣東國東郡安岐町 電話安岐八番 安岐藥草院

年末御相談 恩給金融 誠實一貫 親切第一 森田耕

天下ノ絶景金剛山 金剛饅頭 松ノ實入

東亞牧場 全乳

大連で一番確實な委託問屋は 海陸物產 漬物類 諸罐詰 委託賣買卸問屋 鶴森次商店

謹告 都筑康二 松浪忠藏

林病 消渇

京日案內

貸間

毛糸 ちゝぶや毛糸店

名畫

看護 今村病院

看護 島崎病院

恩給

毛皮 仁川製革所

恩給

讓店

天帝一揆 (38)

佐藤惣之助作　多田毅三畫

人々の聲

「みんな異存がないからには、すぐと誓詞しよ」
「さうぢや、何より一味の誓詞ぢや」
「酒をたてろや」
「ぜんすまるは」
「いすまる、いすまる」
百姓達は振る舞酒の力で勇み立つ。日のくれない内に村中は騒動し、いつの間にか天帝の天徴の名を書いた白木綿の旗がひるがへり奴等は多くの小旗をつくり、屈強な奴等は竹鑓、古槍、鍬鑓を取揃え小左衛門方の玄関といはず庭といはず忽ち一揆の本陣のやうに蒔めき返してしまつた。
「部隊を揃へろ、人数をつくれ…」
頭分に立つた浪人なぞが二三人、いつの間にか隊伍を調へることに…

彼等は口々に叫んでは、前後の考へもなく荒れ廻つた。
「うぬ、一味するか。」
「同心ぢや。」
「よし、認けく。」
その勢ひは全く洪水のやうであつた。一人二人の異存者は小石のやうに押し流された。
三日の内に小左衛門方の大庭に集まつた百姓は、無慮二千八百人としるされてゐる。
惣村はその炊出しと準備で、もうすでに戦争気分であつた。
「波羅伊曽の御代になるのぢや、いすまる、いすまる。」
「地頭の松倉を殺して、天帝の御代がくるのぢや……。」
老人達は戸の陰から天を拝してゐた。
「みんなあんな支度をしてどこへゆくか。」
「天國へ。」
「天國つて何？。」

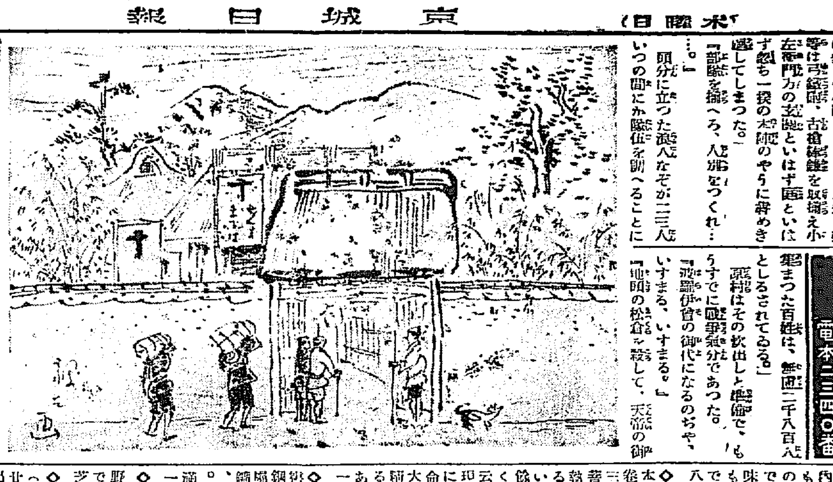

狂奔しはじめた。
「二百五十三人。」
署名捺印までとつて、人数帳が小左衛門の手へ渡された
「一味にお加ひ申す」
「これは、」
「お仲間に」
「どうぞく」
天草の者共とも早手に手をとつて、あつちこつちに緊密な握手が行はれる。日が暮れても彼等はその篝火を焚いて闘ひ合ふことになつた。
それが前後三日間のうちに、近郷十六ヶ村の百姓を蹶起せしめた。
「藩の手筋めに等々を叩きこわせ。」
「不同心な奴は片端から叩き斬れ！」
猛勇の勢ひせて百姓共は村から村へ流れ込み、寺は破壊され、不同心を唱へる家は家財家具までめちやくに踏みこわされてしまつた。
「一揆大将は四郎殿ぢや。」
「われらは直に旗本ぢや。」

「みんな神様の子になるの。」女は小児に聞かせてみた。
「何故まだ家にゐるのか。」
「いや、今朝から見えません。」
「では一味したらう見て来やう」
老父老母までが落ついてはゐなかつた。
「何ゆえ謀叛しくしてゐるの」
「おまへの傍を離れるのが厭だからだ」
「意気地なし、さういふ人なら妾はもう知りません」
嫁はその悪人をさへ勇士でなくてはならぬと思つてゐた。

京城明治町二丁目　中央婦人科院　院主 衣笠茂　電本二三四〇番

白生地と縞みのや

通信教授　バイオリン尺八　マンドリン及ハーモニカ琴三味線　以上各種規則書進呈す（郵券二錢）　福岡市中島一七　大日本家庭音樂會

圍碁新局 (八)

（四段）宮川　先（四段）長谷川

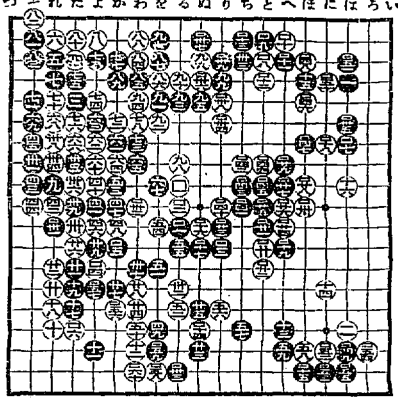

百十三 ち十　百十四 と九　百十五 は十七　百十六 に十八　百十七 よ十四
百十八 ち八　百十九 ほ五　百二十 に四　百二十一 ろ十七　百二十二 を十八
百二十三 ち九　百二十四 ほ七　百二十五 は三　百二十六 は十八　百二十七 を十七
百二十八 と八　百二十九 ほ三　百三十 に十七　百三十一 を十五　百三十二 わ十八
（浦原氏黒搬ニ付 新手〇）

新らしい出版物

◇警世概言（岸原郁太郎著）内外先哲の訓へを説き、著者自らも亦一家の見を樹てて浮薄な現代の人心に一針を投じたもので、濟國修身の金文字に滿たされた味讀百遍、深奧な教義に敬虔な然も云ひ知れぬ悦びを見出す。好著である（東京市麹町區永田町二ノ八六 黒潮社 出版部 五十錢）

◇大菩薩峠第七（中里介山著）本巻は『めいろの巻』『鈴鹿の巻』及び『オーシアンの巻』の三篇を収めてある、介山氏の『大菩薩峠』は既刊六巻に依つてその熱読の態度を窺ひ知ることが出来るもので、今更事新しく云ふ迄もないが、世の所謂『大衆文學』とも餘程隔りがあることは誰もが氣付く所であらう。著者自らは巻頭に云ふ『人の思想感情は徹頭的に表現さる可きものであるが、これを宗教的に結びつけるのが本當の文學の使命である。これを宗教的といふ大乘精神を以て貫かれてゐるものである』と。之れこそ作らない日途である。（東京市麹町區内山下町一ノ一 春秋社 豫約價一圓）

◇極の鑛産業（二）本書は経済資料の第十一號で、鐵及鋼、石油硫黄及び硫化物、非鐵金屬鑛物、非金屬鑛物を収め鑛産業開發に影響を與ふる諸事情、極東鑛産業の將來を説いてある。（東京市麹町區永樂町一ノ一南滿洲鐵道株式會社東亞經濟調査局 一圓五十錢）

◇東京大阪朝日新聞膺懲論へ（野依秀一著）實業之世界誌で發表された趣旨のもの（東京市芝區愛宕町實業之世界社 三十錢）

◇歐洲御巡遊隨行日記（篠田治策著）昨年老いた五月廿三日李王垠殿下が東京を御出發歐洲へ向はれたその御旅に随行申上げた李王職次官篠田博士の日記を纒めたものである。御巡遊の御旅は何事もなく本年四月終られた約一年に近い隨行者の苦心は、本書に依つて窺ふことが出来ると同時に文筆者自身の各地の觀察をも知ることが出來る好著である。（東京市日本橋區蠣殻町大阪屋號書店 二圓五十錢）

◇戰術白態（報知新聞經濟部編）東西に於る一騎當千經濟界の猛者百七人の體驗を語つたもので相場道の精髄を輯めたものである巻末には『各市場常用語』をイロハ順に排列解説してあるのはいゝ思ひ付きであつた（東京市牛込區大神町六東洋經濟新報社出版部 一圓）

◇藝術の社會的基礎（ルナチヤルスキイ著外村史郎譯）所謂プロレタリア藝術の著しい進出と共にルナチヤルスキイの藝術論が最近文壇批判家の口に上る事が非常に多くなつた。特に『藝術的』な或は『社會的』な『價値』を論ぜられる場合にルナチヤルスキイが屢々引用される。本書はルナチヤルスキイの『藝術の社會基礎的』『藝術についての對話』及び『實證美學の基礎』の三種を譯したもので、マルクス主義的藝術理論に於けるルナチヤルスキイの立場を窺ふに足る代表的なものとして推すべきもの。マルクス主義藝術理論叢書の第四巻（東京市牛込區神樂町二ノ一 叢文閣 一圓）

◇無産者イエス（米澤尚三著）著者は日本最古のプロテスタントの教會の牧師で、七年前米大陸から鐵無巴に渡る時ホワイトの『大工 イエスの叫び』を讀んで從來の有閑生活に即しながらイエスを說くことの矛盾を悟り象牙の塔を出て街頭に立たうと決心した。本書は馬小屋に生れ、人の窮を借りて罪られた生涯の無産者イエスが、胸に盛んだその福音の偉大さを語るもので、主として『ホワイト』に據り、著者自らの思索研究を加味して一本に纒めたもの。自ら序して『神なく、望みなく、宿命の重荷に餌まれてゐる無產者は何處に往くであらうか。彼等は十字架路に立つてゐる。私は獨り高い處で說經し、そこから叫むだあの僧正ヘオウステリイの僧正で毎日高塔に登つて神に近付く事を希ひ祈つたの徒ではなかつたか。教會を離れ往くヒユマニテイの流、さうして、其流は漸次激流となりつゝあるではないか、斯ては大瀑布となつて墜落せんとしてゐるではないか』と云つて居る、以て著者の態度を知るに足らう（東京市麹町區内山下町一の一 春秋社 八十錢）

（十二月）歌兒のニコチン食下並被害發給與に依る假死體に就て（曾宮錦三郎氏）其他（長野縣上田市海野醫師雜誌株式會社）

讀者らん

▲新龍山金融組合の客たまりの火鉢にはこの寒さに火を入れなければならないでせうか。事務室のストーブ二つは盛に焚き『ゼイタク』過ぎるぞ組合氏（手足の冷へ生）▲府内で夜間英語の夜話を教へて下さる所はございませんか（知りたい十八娘）▲伊藤勝義君の大切なものが保管してありますから至急御出なさい（若草町八四中野幸次郎）▲一昨年暮頃から龍山方面に除せられた藩船ソデノ様の御住まひはどちらでせうか御存じの御方は本町まで（尋ね女）▲舊京城の大分驛八台程りは何處にして同驗事務所はどこにありますか御承知の方は本欄にてお知らせ願ひます（入營希望者より）

演藝案内

京龍館
日活より忘年大興行 十九日より新第二部作品
日活特作 高橋寛監督 愛國の血 五巻
河部五郎、尾上多見太郎、櫻木梅子主演
日活大作 日活時代劇 內田トム監督作品 酒井 八巻
新作現代劇 江川宇禮雄主演 ……
日活 時代劇 ……
日活 ……監督作品 殘されし者 七巻
濱口富士子、梁川剛一 浪花の街に 物語り序幕が切られる

大正館
十九日から二十日 歳末特別興行 大傑作名畫 二編 破天荒の大提供……
……
女の一生 十巻
……
天下の暴坂 鼠小僧次良吉 十巻
……

中央館
マキノ 忠臣藏 ……
マキノ御室藩 ……

喜樂館
拾七日より大興行 ……
尾上菊五郎 ……
殺陣往來 全七巻 ……

東亞倶樂部
十八日より歳末特別大興行 ……
雲井龍雄 十一巻
激流 全九巻
白牙に觑りて 八巻

浪花館
十二月十七日より 東京年末特別大興行 高園盛者
邑井貞吉先生

冬季に大切な婦人病の手當

油斷してゐると一生取返しのつかぬ不幸を來す

冬季は特に婦人諸病に犯され易く、又た寒氣と共に病勢が亢進いたします。ところが婦人病は多く病勢が急進的に來ないところから赤痢とか肺病とか云へば直へ上つて恐れる人も婦人病に就いては、餘りに平氣である人が多い樣でありますが此の病氣程恐ろしいものはありません。油斷してゐると病勢を増悪し、子宮内膜炎とか、續いて色々の病症を惹起して、家庭の幸福を破壊しには命を危くいたします。

婦人病の症狀

婦人病とは殆ど子宮に關聯した病氣を言ふのでありまして、子宮は婦人の身も大切な所であります。そして其構造が大變複雜で傷付き易い、又溫度と云ひ濕度と云ひ、丁度あらゆる病菌の繁殖に適合してゐる爲に、非常に疾病に罹り易いので、婦人の大半が殆んど子宮病に罹つてゐると云つてよい位であります。初めは下腹が痛み冷腰る樣な氣がし、續いてぞくぞくと寒氣がして發熱する、そして尿意が繁くなり、水の樣な下物がする、又、內股から腰の邊にかけて引きつれる樣な痛みを覺える、或は臭氣のある黄色い粘氣のある下物がしたりかゝる時直く治療すれば容易に癒るものを、婦人は一般に內氣な爲め、人に相談するのも恥しく一人心配しながら打棄てゝ置いたり、或は輕症と思ひ侮つて放任して置くと、病勢は段々進んで子宮內膜炎を起し、降り物が段々多くなり、時には血や膿樣のものを混じて來る、又、月經は多く或は遲つたり、下腹が脹張し下腹に疼痛を覺えたり、悪寒發熱したりして、内股が引つる樣に痛んだりする、又、脊や腰の邊の節々が痛み肩が凝る、頭ががんくし、足が冷える、進んでヒステリー症になり、すぐ怒つたり、くよく物案じをしたり、心配症や不眠症になり、氣力なく仕事に倦み易く、になり頭が重く氣が鬱き神經過敏、又動悸息切し易く、顏は段々蒼白くなります。

子宮內膜炎と「こしけ」

こしけは子宮內膜炎に罹つてゐる確かな證據で、子宮が病毒に犯されて子宮內がタヾレて膿や血が膿汁して降るのであります、此のこしけは姫膿に大切な精蟲を殺し子供が出來なくなり、又姙娠しても胎兒の發育を妨げ流產又は早產することが多く、更に病勢が進むと子宮の實質を侵し、實質炎となつて下腹部が痛み腫熱して全身がだるく食氣や嘔吐を催する、尙こしけが奥へ入ると卵巢炎及喇叭管炎を起し不姙症になり或は腹を立割つて出されはならぬ子宮外姙娠などと云ふ恐ろしい結果を生じたり、又その病毒が腹膜の方へ行つて腹膜炎を起します。

最前の治療法

近來婦人藥と稱する粗悪品が雨後の筍の如く澤山出來ましたから、藥の選擇にお迷ひなき樣特に御注意が肝要であります。此處に皆樣に責任を以つてお勸めいたしますものは、產科婦人科の專門博士諸大家が推奬せらる中將湯であります、中將湯は長い歷史と數多の經驗を重ね研究に研究を加へて完成したもので、速に婦人諸病を快癒し、血液の循環を良くし、抵抗力を強め體内の毒素を排泄し清き血を蓄ひ體を根本から丈夫にします、殊に中將湯は評判以上によく利くので服用者から何れも感謝されてゐます、彼の和漢藥を好まなかつた歐米人が和漢藥の代表である中將湯を盛に服用する樣になつたのであります、本舗は年々隆盛と何に卓効あるかを見ましても中將湯が如何に卓効あるかを如實に物語るもので、諸外國に輸出されて世界的に認識して居ります、子宮病血の道、こしけ、婦人病諸症にて御難儀の方は一刻も早く中將湯で治療し早く健康を恢復して多幸圓滿なる家庭生活を營まれますやうお勸めいたします。

子宮内膜炎こしけには中將湯服用と共に外用藥中將球の併用をお勸めいたします。夜る御就寢の時中將球を膣内に挿入してお寢になれば朝のキヽメに驚嘆なさる程效果が一層迅速であります。尙本舗に御容態によりて數種の中將湯がありますから御容態をお知らせになれば夫れに適應した加減藥を連絡お送りいたします。

惡阻と產後

惡阻は生理的なもので病氣ではありませんが姙娠して二三ヶ月目に起るもので時々頭痛や嘔吐を催し身體に倦怠を來します、この惡阻がひどくなると身體が非常に衰弱して體が保てなくなります、又七八ヶ月になると全身に浮腫が來て危險なことがありますが、中將湯を常用してゐれば此等の疾病を未然に防いで樂々とお產が出來、生れた兒は丈夫であります、產後は中將湯はフル血を下し清き血を蓄へ肥立が非常に良好であります、中將湯は婦人を顛の幸福に導く婦人唯一の味方であります。中將球は全國の各藥店にあります。本舗は東京市日本橋區通三丁目津村順天堂（振替東京六〇八〇）大阪市南區長堀橋筋一丁目津村順天堂支店（振替大阪四五六〇）中將湯定價は三日分五十錢七日分一圓十五日分二圓二十三日分三圓四十日分五圓八十五日分十圓、加減藥は十一日分二圓であります

寒さ知らず　中將湯家庭温泉　一家揃つて湯治氣分！

下痢・腹痛・腸胃カタルの速治良劑

健胃固腸丸

腸胃の疾患に　毎食後五六粒宛常用すれば如何なる重症と雖も奏效適確にして少しも副作用なし

◎主治效能　暴飲、暴食、食傷、水傷、吐瀉、寢冷、消化不良、時候障害、等より起る總ての下痢と腹痛を治す

小兒には專門の小兒固腸丸あり

定價 二十錢 五十錢 一圓 三圓 五圓 十圓

新發賣品　服用し易き錠劑　下痢腹痛に一回三錠　腸胃衰弱に一回一錠

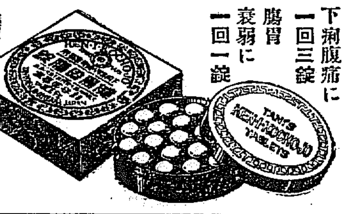

定價 十四回分 金五十錢　十六回分 金一圓

大阪市東區伏見町 合資會社 谷回春堂 振替大阪一七〇番

濕布は不便　便利なエキシカ

流感・肺炎

エキシカ巴布劑　一號、二號、三號、大人用

濕布に優る効果を有す

消炎劑エキシカ

殊に小兒肺炎、氣管支カタルに温濕、芥子濕の濕布を度々交換するは種々の不便を伴ひ、睡眠を妨げて實に不快、寒むき季節に於て特に然りであります。此の不快不便はエキシカによつて一掃することが出來るのみならず、速かに炎症、疼痛を著しく緩和消退せしめ爽快の感を與へます。而してカブレ、汗疹等の不快な副作用を起すことがありません。
使用法は簡便、適度の溫感を伴ひて長時間有効、快感を與へ、看護者の手數を省き得られます。

100瓦 ＝50　150瓦 ＝70　250瓦 ＝95　500瓦 1＝70　1000瓦 4＝80

各地藥店に販賣

發賣元 株式會社 塩野義商店　東京市日本橋區……　大阪市東區道修町

西谷醫學博士述小兒呼吸器病の話及エキシカ說明書、文獻贈呈

大阪商船株式會社

◎神戸大阪行（釜山木浦經由）
温州丸 十二月廿七日
湖北丸 一月二日
△大連丸 十二月廿三日
△第十七原田丸 十二月廿五日
△天光丸 十二月三十日
△各占丸、淸水、東京行 十二月廿一日
△昭和丸
△日東丸 十二月廿七日
◎大連行
◎長崎、鹿兒島、三角行 十二月廿八日前九時
◎關東丸 一月四日

內地各港出帆主要航路

濟州 元山 出帆
雄基行 昌丸 十二月二日
武昌丸 門司、宇品、神戸、大阪行
河南丸 十二月廿四日

和加行 一月一回 ◎歐州行每月一回 ◎南米行每月一回 ◎濠洲行每月一回 ◎北米行每月二回 ◎孟買行每月一回 ◎南洋行每月一回 ◎爪哇行每月一回

大阪商船株式會社仁川支店 電話二一〇、二一一番
京城代理店國際運輸株式會社 電本一一七〇番、本一五九七番
釜山支店

仁川出帆

尼ヶ崎汽船
群山、木浦、阪神 十二月一七日
玉山丸 群山、鎭南浦、阪神 十二月廿二日
群城丸 群山、木浦、阪神 十二月一九日
永安丸 阪神直航 十二月廿一日
阪神丸 木浦、阪神
山代丸 群山、木浦、阪神 十二月一五日
尼崎汽船部岡崎汽船會社代理店 高杉回漕部 仁川海岸町（電話五九番）

森信汽船出帆

江原島行 延安行 ……（毎日出帆）
唐津行 瑞山行 ……（月六回出帆）
牙山行 ……（隔日出帆）
各沿岸行汽船貨物取扱 仁川驛前（電話一六三番） 森信汽船株式會社

朝鮮郵船 定期出航

博多航路
濟津丸 十二月二十三日 鎭南浦行
咸北丸 西鮮各港經由博多行
清津丸 一月二日 雄基經由
北鮮各港經由博多行

清津雄基航路 毎月數日午後一時
雄基 同 毎日午後七時
清津 同 日午後六時

仁川出帆（代理店國際通運支店）
京城行 佐賀丸 十二月二十一日
大阪行 常昭丸 十二月二十二日
木浦行 ……
長崎三角行 ……
濟州行 ……

木浦出帆（代理店國際通運）
大連行 ……
上海行 ……
仁川行 ……

釜山出帆（取扱店大池回漕部）
東京西鮮行 天安丸 十二月十一日
大阪西鮮行 芝浦丸 ……
長崎三角行 ……
北鮮行 ……

元山出帆（代理國際通運支店）
東京行 芝浦丸
大阪行 清州丸
江原道行 徳島丸
雄基行 ……
宇品大阪行 立神丸
清津直行 立神丸 十二月二十三日

協同海運會社

阪神航路
糸崎丸 十二月二十日
阪神、東京 ……
豐富丸 十二月廿六日
三福丸 十二月廿五日
紅海丸
阪神丸
山下汽船 川崎汽船株式會社 仁川出帆
協同海運會社 電話八二〇番 電話八六七番

嶋谷汽船仁川出帆

大連天津直行（大連汽船天津航路接續）
○寄港地＝天津、大連、鎭南浦、仁川、群山、木浦、釜山、濟州、萩、境、宮津、舞鶴、新潟、伏木、新湊、敦賀、大泊、函館、小樽、室蘭
○各船共ニ無線電信設備アリ

仁川發
大連丸 十二月
長成丸 十二月
樺太行 裏日本北海道 ……

鎭南浦發 代理店三和町 日鮮海運出張所
長成丸 十一月
大成丸 十二月
平壌丸 十二月

仁川發 代理店本町四 日鮮海運株式會社
長成丸 十一月三十日午後
大成丸 十二月廿二日午後
鎭海丸 十二月廿八日午後

○各船共川子級優秀貨客船ニシテ無線電信設備アリ
嶋谷汽船株式會社 電話五八五番

京城代理店 京城驛前 日鮮海運株式會社
京畿道代理店 仁川代理店本町四 日鮮海運 電話五〇〇八番

仁川汽船出帆

海州行 江羅、甲串、…… 隔日出帆
延安行 草芝、甲串、鎭山里 毎日出帆
仙掌行 蘇津、富里 隔日出帆
靈島行 ……
唐津行 ……
外浦行 ……
馬山行 ……
各沿岸行汽船貨物取扱 仁川汽船株式會社 仁川府港町 電話六一番 一四〇番